さっぽろ読書・図書館プラン2022の取組項目の進捗状況（令和6年度（2024年度））

＜新琴似図書館＞

No.	担当	具体的事業	具体的な取組内容	令和6年度（2024年度）の取組結果（成果） 令和7年度（2025年度）の取組目標	参考（グラフ・写真・ホームページ等）
基本方針１　市民の読書環境の充実と情報活用の支援					
◆取組の方向性◆　(1)　市民の誰もが文字・活字文化に親しむ基盤の整備や読書を楽しむ機会の充実を図る					
②市民の誰もが読書を楽しめる環境の充実					
4	新琴似図書館	**■テーマ別の図書展示の充実**	時事的な話題や季節の行事、社会の動きなどを考慮しながら、幅広い分野にわたるテーマを設定し、関連する図書の展示や情報提供、ブックリストの配布を行うことにより、本棚の本を眺めるだけでは得られない新たな本との出会いの場を提供していきます。	【令和6年度(2024年度)取組結果】 【取組概要・結果】 ○季節に合わせた定例のものや興味をひくテーマの本を展示し紹介するほか、その時々の話題性や注目された出来事や作家に関する企画展示を実施した。 児童展示：25回（令和5年度：23回）、図書展示：27回（令和5年度：37回）計52回（令和5年度：60回） 【例】「本のしょくぶつえん」、「こわいおはなしのほん」、「おいしいほん」、「めし処しんことに」、「本にまつわるエトセトラ」、「推し活、始めませんか」 ○企画提案型事業「＃図書館×わたし－わたし的図書館活用術－」の企画で、利用者におすすめの本や図書館・本に関するエピソードなどをインスタグラム風の投稿用紙で募集。投稿用紙50部はほぼ配布完了し、投稿数は15作品であった。作品は図書展示「本にまつわるエトセトラ」に併せて掲示した。利用者にとって、新しい本や図書館の使い方との出会いが、読書や図書館への関心を深める一助になったと考える。 ○本市の他の部署、市）アイヌ施策課１回、北）健康・子ども課２回と「庁内連携事業」として計３回の図書展示を実施し、市政と市民をつなぐ情報発信を行った。 ○「新春・本の福袋」として、1月4日～9日頃に大人・児童・乳幼児を対象に「本2冊で1セット×160袋」で貸出を実施した。160人参加（令和5度：160人）、すべて貸出終了。 【令和7年度(2025年度)取組目標】 ○利用者のニーズを捉えてテーマを設定し企画展示を行う。 【児童展示】季節や子どもの興味を引くテーマの本を展示し紹介する。（月2～3回程度） 【一般展示】季節をテーマにした本だけでなく、情勢に合わせて紹介したい本を展示する。（月3～4回程度） ○引き続き市の他の部署・機関と連携した展示等を行い、日常生活に役立つ情報を発信していく。 ○大人・児童・乳幼児を対象に「新春・本の福袋」を実施する。（1月4日～1月9日頃）	 ●「本にまつわるエトセトラ」
		達成度	A		
基本方針２　子どもの読書環境の充実と読書活動の支援					
◆取組の方向性◆　(1)　あらゆる機会・場所で子どもが読書に親しむ環境をつくる					
⑭親子で利用できる図書館や居場所としての図書館の研究					
33	新琴似図書館	**■乳幼児・保護者向け行事の実施**	乳幼児が図書館を利用するきっかけとなる機会や親子で絵本に親しむ場を提供するため、子どもの発達段階に応じたおはなし会やワークショップ等の行事を実施します。	【令和6年度(2024年度)取組結果】 【取組概要・結果】 ○読み聞かせボランティア「つくしんぼ」による幼児・児童向けのおはなし会を定期的（月3回）に実施した。実績は32回、201人（昨年度実績34回、276人）の参加となり、開催回数を維持したところである。 ○幼児・児童向けイベントとして「おりがみの花だん」（4月25日～5月7日、参加100人）、「たなばた～たんざくをかこう～」（7月25日～8月7日）、「ぬいぐるみおとまりかい～ハロウィン★パーティー～」（10月19日～10月20日、参加６人）を開催した。 ○「しんしゅんほんのふくぶくろ（子ども向け）」（1月4日～1月9日頃）を実施した。「赤ちゃん用(0-2歳)」10袋を用意し、数日ですべて貸出になった。 【令和7年度(2025年度)取組目標】※抜けてましたので ○継続して読み聞かせボランティア「つくしんぼ」によるおはなし会を開催する。（毎月第1水曜日及び第2・4土曜日、年33回） ○「ぬいぐるみおとまりかい」を実施する。（秋の読書週間で予定）	 ●「つくしんぼ秋のお楽しみ会」
		達成度	A		
◆取組の方向性◆　(2)　市民が子どもの読書活動推進の意識を共有する					
⑯子どもが読書に関心を持てる働きかけ重点					
40	新琴似図書館	**■子ども向け行事の実施**	おはなし会や工作会、司書体験等などを開催し、読書への興味関心を高めます。	【令和6年度(2024年度)取組結果】 【取組概要・結果】 ○読み聞かせボランティア「つくしんぼ」による幼児・児童向けのおはなし会を定期的（月3回）に実施した。実績は32回、201人（昨年度実績34回、276人）の参加となり、開催数を維持したところである。【再掲】 ○幼児・児童向けイベントとして「おりがみの花だん」（4月25日～5月7日、参加100人）、「たなばた～たんざくをかこう～」（7月25日～8月7日）、「ぬいぐるみおとまりかい～ハロウィン★パーティー～」（10月19日～10月20日、参加６人）を開催した。【再掲】 ○「しんしゅんほんのふくぶくろ（子ども向け）」（1月4日～1月9日頃）を実施した。「未就学児用」、「小学校低～中学年用」、「小学校高学年用」「ティーンズ(YA)用」合計50袋を用意し、数日で全て貸出になった。 ○小学生向けイベントとして「一日司書体験（7月28日、参加4人）」を実施した。 ○小学校の「総合的な学習」の一環として、2年生60人、6年生120人の図書館見学・説明、質疑応答等を実施した。（5月29日、6月5日） ○中学校の「総合的な学習」の一環としての”職業体験”を実施した。2校計7名の生徒を受入れ、司書業務の体験と司書との懇談を行った。（10月30日、11月20日） 【令和7年度(2025年度)取組目標】 ○継続して読み聞かせボランティア「つくしんぼ」によるおはなし会を開催する。（毎月第1水曜日及び第2・4土曜日、年33回）【再掲】 ○「一日司書体験」を実施する。（7月予定） ○今後も、小中学校からの施設見学や職業体験の依頼があれば、積極的に受け入れる。	 ●「ぬいぐるみおとまりかい～ハロウィン★パーティー～」
		達成度	A		
41	新琴似図書館	**■乳幼児向け図書の展示やブックリストの充実**	乳幼児期の読書のきっかけづくりとして、また、読書への関心が高まるように、乳幼児が興味を持つ対象や季節の行事などをテーマとした展示を行うほか、年齢別・テーマ別ブックリストの配布を行います。	【令和6年度(2024年度)取組結果】 【取組概要・結果】 ○乳幼児が興味を持つ身近なテーマで絵本等の展示を25回実施した。 【例】「とり」「**すうじ**」「よるのほん」「HAPPY HALLOWEEN」「メリークリスマス」「いぬのほん ねこのほん」「お正月」「たてもののほん」 【令和7年度(2025年度)取組目標】 ○引き続き、利用者アンケート等の様々なツールから、保護者を通じて乳幼児**の興味を引く**テーマを把握し、企画展示の一つとして行う。（月2～3回程度予定の児童展示の中で実施）	 ●「いぬのほん ねこのほん」
		達成度	A		
基本方針３　全ての市民の学びと情報の拠点としての環境整備					
◆取組の方向性◆　(1)　全ての市民の課題解決を支援する					
㉓レファレンス機能の更なる充実					
58	新琴似図書館	**■レファレンスサービスの充実と利用促進**	レファレンスサービス充実に努めます。併せて、情報活用に関する個別のミニセミナー開催についても検討します。	【令和6年度(2024年度)取組結果】 【取組概要・結果】 ○図書情報専門員、事務職員一丸となって利用者からの希望、情報、手がかりを親身に聞き取り、調査相談に対応した。 【実績】所蔵調査819件（令和5年度1,436件）、書誌的事項調査13件（令和5年度9件）、資料案内315件（令和5年度934件）、事実調査18件（令和5年度17件）、利用案内955件（令和5年度1,960件） 【令和7年度(2025年度)取組目標】 ○中央図書館調査相談係から提供される技法紹介も参考にし、係内研修を活用しながらスキルの向上を図り、引き続き所蔵調査をはじめ、他のレファレンスサービスの実績件数の増を目指す。	
		達成度	A		

さっぽろ読書・図書館プラン2022の取組項目の進捗状況（令和6年度（2024年度））

＜新琴似図書館＞

	No.	担当	具体的事業	具体的な取組内容	令和6年度（2024年度）の取組結果（成果） 令和7年度（2025年度）の取組目標	参考（グラフ・写真・ホームページ等）
基本方針４　持続可能な図書館サービスを見据えた図書館運営						
◆取組の方向性◆　(1)　将来にわたって持続可能な図書館とするための取組を進める						
㉙図書館の意義の周知・浸透						
	72	新琴似図書館	**■図書館広報の充実**	図書館の現状、方針、利用手続きなどを効果的に宣伝して利用促進を図るため、現状の広報方法にとどまらず、図書館全体としてSNS（ソーシャルネットワークサービス）、動画等の活用なども含め、広報活動を充実させます。	【令和6年度(2024年度)取組結果】 【取組概要・結果】 ○「図書館だより」やホームページによりイベントや図書展示等の広報を行った。 ○地域紙「新琴似新聞」「あさぶ新聞」に図書展示やイベント等の情報を掲載し広報を行った。 ○麻生・新琴似地区で多数の住民に読まれている広報誌「あさぶじかん」（無料配布）で、第17号(2025冬号)から新琴似図書館の連載が開始。「本のじかん」というタイトルで新琴似図書館所蔵の本の紹介と、図書展示イベント等のPRができることになり、さらなる利用者の増加を期待できる。 【令和7年度(2025年度)取組目標】※抜けてましたので ○引き続き、図書館だよりやホームページ、地域紙等を活用した図書館活動の広報を行い、地域住民への周知・浸透を図る。	 ●「あさぶじかん」
			達成度	A		

※【新規】は、前の計画（～令和3年度、「図書館ビジョン」・「子どもの読書活動推進計画」）になかった取組項目

※達成度について
- S　年度当初の目標を大きく上回る成果を得た。
- A　年度当初の目標どおりにできた。
- B　年度当初の目標と比較して概ね出来た。
- C　年度当初の目標と比較してあまり出来なかった。
- D　年度当初の目標と比較してまったく出来なかった。
- ー　事業終了等

さっぽろ読書・図書館プラン2022の取組項目の進捗状況（令和6年度（2024年度））

＜元町図書館＞

No.	担当	具体的事業	具体的な取組内容	令和6年度（2024年度）の取組結果（成果） 令和7年度（2025年度）の取組目標	参考（グラフ・写真・ホームページ等）
基本方針１　市民の読書環境の充実と情報活用の支援					
◆取組の方向性◆　(1)　市民の誰もが文字・活字文化に親しむ基盤の整備や読書を楽しむ機会の充実を図る					
②市民の誰もが読書を楽しめる環境の充実					
4	元町図書館	**■テーマ別の図書展示の充実**	時事的な話題や季節の行事、社会の動きなどを考慮しながら、幅広い分野にわたるテーマを設定し、関連する図書の展示や情報提供、ブックリストの配布を行うことにより、本棚の本を眺めるだけでは得られない新たな本との出会いの場を提供していきます。	【令和6年度(2024年度)取組結果】 ○「コツを掴む本」「書く技術」「本にまつわる物語」など、幅広い世代に魅力を感じてもらえるテーマを設定して大人向けの展示を行った。 ○せなけいこ氏、宗田理氏、谷川俊太郎氏ら、亡くなられた作家の追悼展示を実施して情報発信を行うとともに、改めて作品と出会う機会を創出した。 ○庁内連携事業展示として、札幌こころのセンター連携「自殺予防週間」、市民生活部消費生活課連携「消費者月間」などの展示と啓発パンフレットの配布を行い、社会問題に関心を寄せてもらえるような特別展示を行った。 ○図書・情報館から管理換された本を展示し、他館所蔵だった本も利活用していることのPRも行った。 【令和7年度(2025年度)取組目標】 ○引き続き、幅広いジャンルからテーマを選択し、様々な角度から「新たな発見」や「学び」「楽しみ」を感じてもらえるような展示の取り組みを行う。またご近所先生や他部局との連携展示も工夫して取り組んでいく。	 ●特設展示「コツを掴む本」の様子
		達成度	A		
基本方針２　子どもの読書環境の充実と読書活動の支援					
◆取組の方向性◆　(1)　あらゆる機会・場所で子どもが読書に親しむ環境をつくる					
⑭親子で利用できる図書館や居場所としての図書館の研究					
33	元町図書館	**■乳幼児・保護者向け行事の実施**	乳幼児が図書館を利用するきっかけとなる機会や親子で絵本に親しむ場を提供するため、子どもの発達段階に応じたおはなし会やワークショップ等の行事を実施します。	【令和6年度(2024年度)取組結果】 ○読み聞かせボランティアと共催して定例のおはなし会を8回開催し、計71名の親子に参加してもらえた。夏と冬にはそれぞれスペシャル回を実施。多くの方に来場してもらい、おはなし会のみではなく、図書館を利用してもらう機会ともなった。また、スペシャル回では広報物を協力して作成し、更なるPRに努めた。 ○POPにお勧めの本を書いてもらう「夏のオススメ本、教えてください！」を実施。絵本から大人向けの小説まで、幅広いジャンルのPOPが集まった。親子が楽しみながらPOPを書いたり、掲示しているPOPを見て本を借りたりする姿も見られた。 【令和7年度(2025年度)取組目標】 ○現在、おはなし会は2階の集会室を利用している。昇降には階段しかなく、また目につきにくい場所でもあるため、コロナ禍以降閉鎖していた、図書室内にあるお話室を利用できるように整理したい。	 ●おはなし会スペシャル回の様子
		達成度	A		
⑯子どもが読書に関心を持てる働きかけ重点					
40	新琴似図書館	**■子ども向け行事の実施**	おはなし会や工作会、司書体験等などを開催し、読書への興味関心を高めます。	【令和6年度(2024年度)取組結果】 ○オリジナルしおりづくり、一日司書体験、修理ボランティア「おもちゃクリニック」と共催した冬の工作会を実施。いずれも来館の契機となり、図書館利用の促進につながった。「お楽しみ袋の貸出」は、例年秋に開催していたが、年明けの開催とし、「お楽しみ福袋」として実施。中にはおみくじ風のしおりも「当たり」として同封。前年度までの利用者アンケートから得た意見を取り入れ、一部の袋には封入されている本のテーマがわかる工夫を行った。特に子どもは楽しみながら選ぶ様子が見受けられた。 【令和7年度(2025年度)取組目標】 ○例年人気のある子ども向け行事を工夫しながら継続していくことと併せて、ぬいぐるみおとまり会など、館として新しい行事の取り組みを検討していく。	 ●一日司書体験の様子
		達成度	A		
41	新琴似図書館	**■乳幼児向け図書の展示やブックリストの充実**	乳幼児期の読書のきっかけづくりとして、また、読書への関心が高まるように、乳幼児が興味を持つ対象や季節の行事などをテーマとした展示を行うほか、年齢別・テーマ別ブックリストの配布を行います。	【令和6年度(2024年度)取組結果】 ○幼児でも楽しめるような「のりものえほん大集合！」「絵本の世界の王さまとおひめさま」「ねこ本」などの展示を実施し、親子で多くの本を手に取ってもらえた。 「お楽しみ福袋」の行事では、「本を選ぶのに迷う」といった親目線の意見も考慮し、幼児を対象としたセットも用意した。 【令和7年度(2025年度)取組目標】 ○継続して児童展示の内容を、幼児向け、小学生向けといった対象を意識して実施することも考慮し、展示や行事を通して、絵本からはじまる読書のきっかけを広げていけるように努める。	 ●児童展示「のりものえほん大集合！」の様子
		達成度	B		
◆取組の方向性◆　(3)　発達段階ごとに効果的な読書支援に取り組む					
⑱学齢期に読書に親しめる環境の充実					
46	元町図書館	**■読書に親しむ機会の充実**	読書離れが進む傾向にある中高生が関心を持つような書架の工夫や、関連展示・広報スペースなどを活用して情報発信を行うことで、子どもの読書意欲の向上を図る機会を促進します。	【令和6年度(2024年度)取組結果】 ○昨年度設けた中高生向けコーナー「ティーンズセレクション」は好評を維持しており、中高生向けのアンケート結果を選書や展示に活かすようにしている。書架内に「○歳からの○○本」「学校生活のススメ」をテーマにした展示やブックリストの配布を行い、貸出増へとつながった。 ○行事「お楽しみ福袋」では、中高生向けのセットを新設。好奇心をくすぐる仕組みで読書活動の契機を創出した。 【令和7年度(2025年度)取組目標】 ○2階ロビーには、ティーンズセレクションのPRコーナーがあり、中高生向けにおすすめ本の紹介を行っている。この広報コーナーを引き続き活用して、図書室に足を運んでもらえるような工夫をすると共に、書架では中高生向けの展示も継続して検討していく。	 ●ティーンズ向け展示 「学校生活のススメ」の様子
		達成度	A		

さっぽろ読書・図書館プラン2022の取組項目の進捗状況（令和6年度（2024年度））

＜元町図書館＞

基本方針３　全ての市民の学びと情報の拠点としての環境整備

◆取組の方向性◆　(1)　全ての市民の課題解決を支援する

㉓レファレンス機能の更なる充実

58	元町図書館	■レファレンスサービスの充実と利用促進	レファレンスサービス充実に努めます。併せて、情報活用に関する個別のミニセミナー開催についても検討します。	【令和6年度(2024年度)取組結果】 ○今年度から始めた具体的なレファレンス事例の蓄積により、職員間での意識向上が一定程度あった。また配布しているパスファインダー架をより目につく場所に移動させ、掲示している案内文もよりわかりやすいように一新した。 ○開館40周年記念のパネル展示の中で、レファレンスについてのPRスペースを作成した。具体的な事例や活用するための注意事項なども掲示して、レファレンス業務の認知活動を行った。 【令和7年度(2025年度)取組目標】 ○継続して事例蓄積や参考図書などの情報共有を職員間で行い、図書館だよりや館内掲示物でのレファレンスサービスのPRも検討していく。
		達成度	A	

●開館40周年記念パネル展より
「レファレンスサービス」

基本方針４　持続可能な図書館サービスを見据えた図書館運営

◆取組の方向性◆　(1)　将来にわたって持続可能な図書館とするための取組を進める

㉙図書館の意義の周知・浸透

72	元町図書館	■図書館広報の充実	図書館の現状、方針、利用手続きなどを効果的に宣伝して利用促進を図るため、現状の広報方法にとどまらず、図書館全体としてSNS（ソーシャルネットワークサービス）、動画等の活用なども含め、広報活動を充実させます。	【令和6年度(2024年度)取組結果】 ○毎月発行する図書館だよりのデザインを刷新し、より見やすく魅力的なものにした。○館内OPACを利用した予約サービスのPRポスターを独自に作成・掲出し、利用促進へとつなげた。○行事の広報媒体として、広報部のX（SNS）を利用することで、より効果的にPRすることができた。 【令和7年度(2025年度)取組目標】 ○図書館だよりやHP、各行事などの広報物に工夫を凝らして、より効果的なPRに努める。 ○よく質問されるOPACの使い方について、わかりやすい案内を作成し、スムーズな利用につなげる。
		達成度	A	

●紙面を刷新したおたよりと
広報部のX画面

※【新規】は、前の計画（～令和3年度、「図書館ビジョン」・「子どもの読書活動推進計画」）になかった取組項目

※達成度について
- S　年度当初の目標を大きく上回る成果を得た。
- A　年度当初の目標どおりにできた。
- B　年度当初の目標と比較して概ね出来た。
- C　年度当初の目標と比較してあまり出来なかった。
- D　年度当初の目標と比較してまったく出来なかった。
- ー　事業終了等

さっぽろ読書・図書館プラン2022の取組項目の進捗状況（令和6年度（2024年度））

＜東札幌図書館＞

	No.	担当	具体的事業	具体的な取組内容	令和6年度（2024年度）の取組結果（成果・課題） 令和7年度（2025年度）の取組目標	参考（グラフ・写真・ホームページ等）
基本方針１　市民の読書環境の充実と情報活用の支援						
◆取組の方向性◆　(1)　市民の誰もが文字・活字文化に親しむ基盤の整備や読書を楽しむ機会の充実を図る						
②市民の誰もが読書を楽しめる環境の充実						
	4	東札幌図書館	**■テーマ別の図書展示の充実**	時事的な話題や季節の行事、社会の動きなどを考慮しながら、幅広い分野にわたるテーマを設定し、関連する図書の展示や情報提供、ブックリストの配布を行うことにより、本棚の本を眺めるだけでは得られない新たな本との出会いの場を提供していきます。	【令和6年度(2024年度)取組結果】 【取組概要】時事の話題や季節に合った45回の企画展示やボードブッキングを行い、テーマに沿ったの本の紹介を行った。 【取組結果】館の特徴付け、来館者の回遊性が高まった。 【令和7年度(2025年度)取組目標】 引き続き地域の人が更に本に興味を持つような展示企画を行い、実際に本を手に取ってもらえるような見やすいレイアウトに努める。	
			達成度	A		
③読書や図書館に触れる機会の提供						
	7	東札幌図書館	**■読書や図書館の実務に触れる体験型イベントの実施**	図書館を利用されたことのない方にも図書館に関心を持っていただけるように、SNSなど様々な方法も活用し、情報発信に努めるとともに、体験型のイベントを実施したり、企業と連携を検討するなど市民に役立つ図書館として、読書に触れる機械を提供していきます。	【令和6年度(2024年度)取組結果】 【取組概要】 NDC分類による東札幌図書館独自の新たな読書ノート（「入門編」「チャレンジ編」の２種類）を作成し、図書館の分類の仕方を知ってもらうとともに、図書館にある色々な種類の本を読むきっかけづくりを行う。 【取組結果】東札幌版読書ノートを手にした子ども達がスタンプラリーの達成を目標にして、図書館の分類に沿って、積極的に本を借りて読んでくれたという成果があった 【令和7年度(2025年度)取組目標】 様々な年代の人に東札幌版読書ノートを活用してもらい、図書館にある色々な種類の本を読むきっかけとしてもらう。	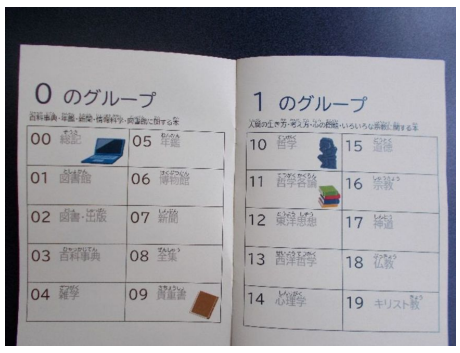
			達成度	A		
④新たな読書機会の創出の検討重点						
	10	東札幌図書館	**■他施設へのアウトリーチに関する調査・研究**	介護・育児等、多様な事情により来館時間の確保が困難な方などへのサービスを充実させるため、電子図書館の利用促進に取り組むとともに、読書から離れていたが読書に近づけるようなきっかけづくりなど新たな読書機会の創出についても検討することで読書をより身近に感じられる取り組みに努めていきます。	【令和6年度(2024年度)取組結果】 【取組概要】図書館が受け入れなかった寄贈本を活用し、新たな読書機会を創出する。 【取組結果】図書館に来る機会が少ない重度の障がい者へのアウトリーチとして、区内の医療福祉施設に本を届け、施設の図書コーナーをリニューアルした。これにより、施設利用の障がい者とその送迎をしている家族に新たな読書機会を作ることができた。 【令和7年度(2025年度)取組目標】 更に、広い年代に向けて新たな読書機会の創出に取り組んでいく。	
			達成度	B		
◆取組の方向性◆　(3)　市民による情報の収集や活用を支援する						
⑦市民の情報収集や活用の支援						
	14 15	東札幌図書館	**■課題解決に役立つ棚づくり** **■医療・保健分野など特定分野の情報発信機能の強化**	学びたいと思った市民がいつでも身近な地域で学んだり、学びを深めたりすることが出来る環境づくりのため、図書館では、暮らしに身近な課題をテーマ別に選んだ特設展示を実施するなど、市民の情報取集や活用を支援します。	【令和6年度(2024年度)取組結果】 【取組概要】「人生100年時代をいきいき暮らそう」・「ガンに関する本」の常設展示、令和５年度に設置した「起業」・「相続」コーナーのほか、これまでなかった子育て世帯向けに「パパ・ママ」コーナーを新設して、子育てに関する情報を提供した。 【取組結果】コーナーの設置により、子育て向けの資料の閲覧や貸出が増えるなど、これまで以上に利用者が自ら必要な情報にたどりつける環境となった。 【令和7年度(2025年度)取組目標】 区役所等のパンフレットを更に活用して、新しい情報を来館者に提供していく。	
			達成度	A		
基本方針２　子どもの読書環境の充実と読書活動の支援						
◆取組の方向性◆　(1)　あらゆる機会・場所で子どもが読書に親しむ環境をつくる						
⑭親子で利用できる図書館や居場所としての図書館の研究						
	33	東札幌図書館	**■乳幼児・保護者向け行事の実施**	乳幼児が図書館を利用するきっかけとなる機会や親子で絵本に親しむ場を提供するため、子どもの発達段階に応じたおはなし会やワークショップ等の行事を実施します。	【令和6年度(2024年度)取組結果】 【取組概要】乳幼児の本への関心を高めるため、毎月第2・４土曜日にボランティアによるお話会を開催し、毎回親子が参加してくれた。 【取組結果】お話し会を目指して来館する親子も増えてきた。 【令和7年度(2025年度)取組目標】 継続して月に2回の読み聞かせ会を開催する。	
			達成度	B		
◆取組の方向性◆　(2)　市民が子どもの読書活動推進の意識を共有する						
⑯子どもが読書に関心を持てる働きかけ重点						
	40	東札幌図書館	**■子ども向け行事の実施**	おはなし会や工作会、司書体験等などを開催し、読書への興味関心を高めます。	【令和6年度(2024年度)取組結果】 【取組概要】絵本の読み聞かせとクイズを融合した「アニマシオン」・工作会・リーディングトラッカー作成会・本に関連したビンゴクイズ「ほんでビンゴ」・ぬいぐるみお泊り会を行い、子どもの読書への関心を高めた。 【取組結果】各取組とも多くの子ども、親子が参加してくれ、取組に参加した親子がリピーターになってくれた。 【令和7年度(2025年度)取組目標】 継続して工作会等の取組を実施する予定。子どもに読書への動機付けを充分できるよう更に効果的な取組を考えていく。	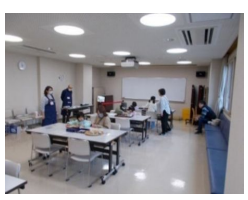 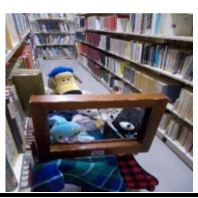
			達成度	A		

さっぽろ読書・図書館プラン2022の取組項目の進捗状況（令和6年度（2024年度））

＜東札幌図書館＞

No.	担当	具体的事業	具体的な取組内容	令和6年度（2024年度）の取組結果（成果・課題） 令和7年度（2025年度）の取組目標	参考（グラフ・写真・ホームページ等）
41	東札幌図書館	■乳幼児向け図書の展示やブックリストの充実	乳幼児期の読書のきっかけづくりとして、また、読書への関心が高まるように、乳幼児が興味を持つ対象や季節の行事などをテーマとした展示を行うほか、年齢別・テーマ別ブックリストの配布を行います。	【令和6年度(2024年度)取組結果】 【取組概要】12月のイベント貸出では、「絵本」の区分を設けて乳幼児が読書に関心を持つようにした。 【取組結果】30名の乳幼児に職員が選んだ絵本を貸出し、喜ばれた。 【令和7年度(2025年度)取組目標】 今年度も継続して、季節に応じたイベントを行い、読書へ関心を高めていく。	
		達成度	B		

基本方針３　全ての市民の学びと情報の拠点としての環境整備

◆取組の方向性◆　(1)　全ての市民の課題解決を支援する

㉒市民の身近な課題解決の支援

No.	担当	具体的事業	具体的な取組内容	令和6年度（2024年度）の取組結果（成果・課題） 令和7年度（2025年度）の取組目標	参考（グラフ・写真・ホームページ等）
55	東札幌図書館	■身近な課題解決の支援	図書館では、働く世代の知的好奇心を刺激するような選書や図書展示を通じて、豊かな社会生活を営むための暮らしや仕事に役立つ資料・情報を提供するななど、市民の抱える様々な個別課題に寄り添い、人と人がつながり合うことを支え、身近な課題解決を支援していきます。	【令和6年度(2024年度)取組結果】 【取組概要】 （懐かしボックス事業） 高齢社会による認知症患者の増加という課題に対し、回想法による認知症予防が期待される図書館にある懐かしい本をセットにして、区内の高齢者団体等へ貸出を行った。 （若者の居場所づくり事業） 札幌市若者活動センター（Youth+ポプラ）と連携し、地域の若者が気軽に図書館で本を読みながら過ごせる場所となるように集会室を使って「Youtポプラ+ライブラリー」を開設した。 【取組結果】 （懐かしボックス事業） 区内の社会福祉協議会や介護包括支援センター等に向け事業PRを行ったことにより、12月と２月に介護包括支援センターが実施する事業に貸出を行った。 （若者の居場所づくり事業） Youth+ライブラリー」を６月から偶数月の第4日曜に定例開催した。 【令和7年度(2025年度)取組目標】 （懐かしボックス事業） 回想法による効果が期待できる図書館にある資料を地域の方に積極的にPRする。また、区内の福祉関連団体との連携によるPRを行う。 （若者の居場所づくり事業） 若者が参加しやすいように｛Youth+ライブラリー」の開催日について、引き続き定例化していくとともに図書館で開催するメリットを出していく。	
		達成度	A		

㉓レファレンス機能の更なる充実

No.	担当	具体的事業	具体的な取組内容	令和6年度（2024年度）の取組結果（成果・課題） 令和7年度（2025年度）の取組目標	参考（グラフ・写真・ホームページ等）
58	東札幌図書館	■レファレンスサービスの充実と利用促進	レファレンスサービス充実に努めます。併せて、情報活用に関する個別のミニセミナー開催についても検討します。	【令和6年度(2024年度)取組結果】 【取組概要】レファレンスサービスの重要性を認識し、レファレンス対応の充実に努めた。 【取組結果】できる限り丁寧なレファレンスサービスを実施した。 【令和7年度(2025年度)取組目標】 継続して、できる限り丁寧なレファレンスサービスを行っていく。	
		達成度	B		

基本方針４　持続可能な図書館サービスを見据えた図書館運営

◆取組の方向性◆　(1)　将来にわたって持続可能な図書館とするための取組を進める

㉗図書館サービスに関する市民との協働の検討

No.	担当	具体的事業	具体的な取組内容	令和6年度（2024年度）の取組結果（成果・課題） 令和7年度（2025年度）の取組目標	参考（グラフ・写真・ホームページ等）
67	東札幌図書館	■図書館広報の充実	地域住民の施設活用に関するニーズの調査・研究	【令和6年度(2024年度)取組結果】 【取組概要】地域高齢者のウエルネス向上のため図書館施設を活用して何ができるかを地域の高齢者福祉関係団体と協議を行い、連携をして図書館集会室を活用した様々な活動を福祉関係団体主催で行う。 【取組結果】地域高齢者の健康と認知症予防のため、次の事業を実施。 ・高齢者虐待についての講話　・認知症についての講話　・認知症ステップアップ講座 ・かたりの会　・懐かしボックスを使った語り合い 【令和7年度(2025年度)取組目標】 地域の高齢者福祉関係団体との連携を強め、集会室使用目的の範囲内で更に地域高齢者のニーズにあった施設活用を進めていく。	
		達成度	A		

㉙図書館の意義の周知・浸透

No.	担当	具体的事業	具体的な取組内容	令和6年度（2024年度）の取組結果（成果・課題） 令和7年度（2025年度）の取組目標	参考（グラフ・写真・ホームページ等）
72	東札幌図書館	■図書館広報の充実	図書館の現状、方針、利用手続きなどを効果的に宣伝して利用促進を図るため、現状の広報方法にとどまらず、図書館全体としてSNS（ソーシャルネットワークサービス）、動画等の活用なども含め、広報活動を充実させます。	【令和6年度(2024年度)取組結果】 【取組概要】毎月図書館だよりを発行し、利用案内を周知するとともに、札幌市公式ホームページやを地域新聞ふりっぱーを活用し、広報を実施した。 【取組結果】広報活動により、ふだん図書館を利用しない人が行事に参加する成果があった。 【令和7年度(2025年度)取組目標】 引き続き図書館の活動を多くの地域の人に知ってもらえるよう、広報活用を行っていく。	
		達成度	B		

※【新規】は、前の計画（～令和3年度、「図書館ビジョン」・「子どもの読書活動推進計画」）になかった取組項目

※達成度について

- **S**　年度当初の目標を大きく上回る成果を得た。
- **A**　年度当初の目標どおりにできた。
- **B**　年度当初の目標と比較して概ね出来た。
- **C**　年度当初の目標と比較してあまり出来なかった。
- **D**　年度当初の目標と比較してまったく出来なかった。
- ―　事業終了等

さっぽろ読書・図書館プラン2022の取組項目の進捗状況（令和6年度（2024年度））

＜厚別図書館＞

No.	担当	具体的事業	具体的な取組内容	令和6年度（2024年度）の取組結果（成果） 令和7年度（2025年度）の取組目標	参考（グラフ・写真・ホームページ等）
基本方針１　市民の読書環境の充実と情報活用の支援					
◆取組の方向性◆　(1)　市民の誰もが文字・活字文化に親しむ基盤の整備や読書を楽しむ機会の充実を図る					
②市民の誰もが読書を楽しめる環境の充実					
4	厚別図書館	**■テーマ別の図書展示の充実**	時事的な話題や季節の行事、社会の動きなどを考慮しながら、幅広い分野にわたるテーマを設定し、関連する図書の展示や情報提供、ブックリストの配布を行うことにより、本棚の本を眺めるだけでは得られない新たな本との出会いの場を提供していきます。	【令和6年度(2024年度)取組結果】 〇季節に合った展示の他、他部署と連携した展示を行ったところ幅広い年齢層の利用者が立ち止まり、図書を手にする姿が見られた。 〇連携部署としては厚）健康子ども課「食育月間」・「野菜摂取強化月間・食生活改善普及運動」、市）区政課「平和について考える」、市）男女共同参画課「ストップDV」、厚）保健福祉課「認知症を知ろう！読もう！」、市）消費生活課・消費者協会「消費者被害から高齢者や障がい者を守る」と多岐にわたっている。 【令和7年度(2025年度)取組目標】 〇今後も他部署と連携を行い幅広い分野の図書を手に取ってもらえるよう展示、啓発品の配布を行う。	 ●連携展示「ストップDV」
		達成度	A		
基本方針２　子どもの読書環境の充実と読書活動の支援					
◆取組の方向性◆　(1)　あらゆる機会・場所で子どもが読書に親しむ環境をつくる					
⑭親子で利用できる図書館や居場所としての図書館の研究					
33	厚別図書館	**■乳幼児・保護者向け行事の実施**	乳幼児が図書館を利用するきっかけとなる機会や親子で絵本に親しむ場を提供するため、子どもの発達段階に応じたおはなし会やワークショップ等の行事を実施します。	【令和6年度(2024年度)取組結果】 〇読み聞かせボランティア「てぶくろ」によるおはなし会を行った。第1～第4土曜日14：00～紙芝居や絵本の読み聞かせを行う。小上がりになっており、おはなし会に来る年齢によって内容を変更するので、乳幼児からでも楽しめる。年間42回行い、247人の利用者が参加した。 〇「おたのしみ袋」を夏と冬に実施した。福袋のように中身がわからない状態で貸し出しを行い、新たな本との出会いを作る。 【令和7年度(2025年度)取組目標】 〇親子連れの利用者に対し、カウンターでチラシを配布し、おはなし会や子ども向けイベントへの興味喚起を促す。 〇引き続き「おたのしみ袋」を行うとともにアンケートを配布し、「おたのしみ袋」の現状把握、改善を行う。	 ●おたのしみ袋
		達成度	A		
◆取組の方向性◆　(2)　市民が子どもの読書活動推進の意識を共有する					
⑯子どもが読書に関心を持てる働きかけ重点					
40	厚別図書館	**■子ども向け行事の実施**	おはなし会や工作会、司書体験等などを開催し、読書への興味関心を高めます。	【令和6年度(2024年度)取組結果】 〇厚別区民センター合同イベント「厚別区民センター・厚別図書館であそんじゃお！inクリスマス～」を令和6年12月7日（土曜日）厚別区民センター２階区民ホールにて行った。読み聞かせボランティア「てぶくろ」によるおはなし会や工作会、札幌市図書館キャラクターの「ヨムくん」の着ぐるみも参加し、撮影会も行った。事前に地域新聞の「ふりっぱー」や「まんまる新聞」でも広報を行った。事前申込制とし、子ども27名大人20名が参加した。 〇「みんなでたのしむおはなし会＆おえかき会～もうすぐ冬～」を令和６年11月16日（土曜日）に開催し、大人・子ども合わせて８人が参加した。前半は読み聞かせボランティア「てぶくろ」によるおはなし会、後半はおえかき会を行った。おはなし会では大型紙芝居や大型絵本等普段のおはなし会では見られない演目を組み込んだプログラムとなった。お絵かき会では冬をテーマにした形のカードを数種類用意し好きな形を選んでもらい、絵を描いてもらった。おえかきしたものは装飾として図書館１階のお話室に掲示した。 〇「みんなで作ろう春夏秋冬」を一年を通して行った。カウンターで四季にあわせた形のカードを配布し、子どもたちにカードに絵を描いてもらい、集まったものを厚別図書館１階お話室の装飾として飾った。 【令和7年度(2025年度)取組目標】 〇厚別区民センター合同イベントのクリスマス会を令和７年度も行い、クリスマスイベントとして定着を図る。 〇秋に「みんなでたのしむおはなし会＆お絵かき会」を行うか、代わりになるイベントを検討する。 〇「みんなで作ろう春夏秋冬」を令和７年度も行い、絵が掲示される厚別図書館１階おはなし室をより身近に感じてもらう。	 ●厚別区民センター合同イベント「厚別区民センター・厚別図書館であそんじゃお！inクリスマス～」
		達成度	A		
41	厚別図書館	**■乳幼児向け図書の展示やブックリストの充実**	乳幼児期の読書のきっかけづくりとして、また、読書への関心が高まるように、乳幼児が興味を持つ対象や季節の行事などをテーマとした展示を行うほか、年齢別・テーマ別ブックリストの配布を行います。	【令和6年度(2024年度)取組結果】 〇子ども、子育て世帯向けの情報を発信している「なんでもけいじばん」におはなし会で読まれた絵本や紙芝居の「おはなし会リスト」を掲示した。 【令和7年度(2025年度)取組目標】 〇「おはなし会リスト」の定着化を図るとともに、「なんでもけいじばん」を充実させる。	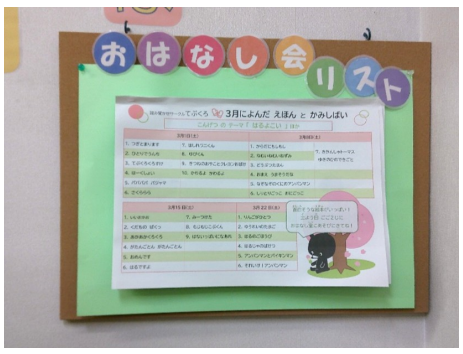 ●おはなし会リスト
		達成度	A		
基本方針３　全ての市民の学びと情報の拠点としての環境整備					
◆取組の方向性◆　(1)　全ての市民の課題解決を支援する					
㉓レファレンス機能の更なる充実					
58	厚別図書館	**■レファレンスサービスの充実と利用促進**	レファレンスサービス充実に努めます。併せて、情報活用に関する個別のミニセミナー開催についても検討します。	【令和6年度(2024年度)取組結果】 〇消費者協会と連携し、講座「消費者被害から高齢者や障がい者を守る」を行った。当日は23人が参加し、講座終了後に講師に質問をする人も見られた。 【令和7年度(2025年度)取組目標】 〇令和７年度も他部署と連携し、講座などを開催する。	 ●講座「消費者被害から高齢者や障がい者を守る」
		達成度	A		

さっぽろ読書・図書館プラン2022の取組項目の進捗状況（令和6年度（2024年度））

＜厚別図書館＞

	No.	担当	具体的事業	具体的な取組内容	令和6年度（2024年度）の取組結果（成果） 令和7年度（2025年度）の取組目標	参考（グラフ・写真・ホームページ等）
基本方針４　持続可能な図書館サービスを見据えた図書館運営						
◆取組の方向性◆　(1)　将来にわたって持続可能な図書館とするための取組を進める						
㉙図書館の意義の周知・浸透						
	72	厚別図書館	**■図書館広報の充実**	図書館の現状、方針、利用手続きなどを効果的に宣伝して利用促進を図るため、現状の広報方法にとどまらず、図書館全体としてSNS（ソーシャルネットワークサービス）、動画等の活用なども含め、広報活動を充実させます。	【令和6年度(2024年度)取組結果】 〇地デジ・アプリ・イベント冊子の他、地域の広報誌「まんまる新聞」「さっぽろ10区（トーク）」へイベント情報の掲載を依頼した。12月のイベントの際に行ったアンケートでは「イベントをどこで知りましたか？」という質問に対し、「まんまる新聞・ふりっぱー等の広報誌」と答えた人が15%となった。 【令和7年度(2025年度)取組目標】 〇地デジ・アプリ・イベント冊子にてイベント等の告知を行う。 〇厚別図書館のホームページにイベント情報掲載するだけでなく、昨年度のイベントの様子など写真等も掲載し、より分かりやすい告知、宣伝になるよう努める。	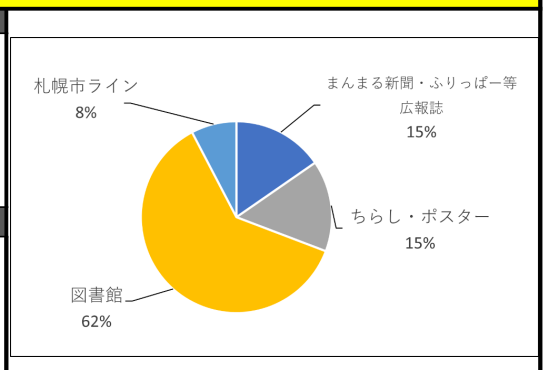 ●１２月イベント時アンケート
			達成度	A		

※【新規】は、前の計画（～令和3年度、「図書館ビジョン」・「子どもの読書活動推進計画」）になかった取組項目

※達成度について

S　年度当初の目標を大きく上回る成果を得た。

A　年度当初の目標どおりにできた。

B　年度当初の目標と比較して概ね出来た。

C　年度当初の目標と比較してあまり出来なかった。

D　年度当初の目標と比較してまったく出来な

さっぽろ読書・図書館プラン2022の取組項目の進捗状況（令和6年度（2024年度））

＜西岡図書館＞

	No.	担当	具体的事業	具体的な取組内容	令和6年度（2024年度）の取組結果（成果） 令和7年度（2025年度）の取組目標	参考（グラフ・写真・ホームページ等）
基本方針１　市民の読書環境の充実と情報活用の支援						
◆取組の方向性◆　(1)　市民の誰もが文字・活字文化に親しむ基盤の整備や読書を楽しむ機会の充実を図る						
②市民の誰もが読書を楽しめる環境の充実						
	4	西岡図書館	**■テーマ別の図書展示の充実**	時事的な話題や季節の行事、社会の動きなどを考慮しながら、幅広い分野にわたるテーマを設定し、関連する図書の展示や情報提供、ブックリストの配布を行うことにより、本棚の本を眺めるだけでは得られない新たな本との出会いの場を提供していきます。	【令和6年度(2024年度)取組結果】 〇例年好評の企画や季節もの、作家の追悼展など計30回の企画展示を開催した。 ＜主な企画展示＞ 〇近接する札幌大学の学芸員過程の学生が作成したパネルをもとに「リンゴ」や「鉄道」など地域に密着したテーマの展示を企画。大学展示室のパネルを借用、学生に新たな展示用ポスター制作を依頼し、まちづくりセンター作成のマップを活用するなど、地域からの協力を得つつ掘り下げた郷土の展示となった。 〇おすすめ本とその理由を自由に書いてもらった参加シートを一斉に掲示し、併せてその関連本を並べて来館者参加型の展示を行った。 【令和7年度(2025年度)取組目標】 〇引き続き、近隣施設等との連携展示などが可能であれば行っていく。庁内連携事業と絡めつつ、様々な角度の選書による展示を行う。 〇昨年度好評だった、来館者参加型での展示を行う。	 ●あの人にすすめたい！あの本この本 R6.10.31～12.10
			達成度	S		
基本方針２　子どもの読書環境の充実と読書活動の支援						
◆取組の方向性◆　(1)　あらゆる機会・場所で子どもが読書に親しむ環境をつくる						
⑭親子で利用できる図書館や居場所としての図書館の研究						
	33	西岡図書館	**■乳幼児・保護者向け行事の実施**	乳幼児が図書館を利用するきっかけとなる機会や親子で絵本に親しむ場を提供するため、子どもの発達段階に応じたおはなし会やワークショップ等の行事を実施します。	【令和6年度(2024年度)取組結果】 〇読み聞かせのボランティア団体による読み聞かせ「たのしいおはなしの会」を毎月２回開催した（22回開催、計243名参加）。また、こどもの読書週間とクリスマスにそれぞれ特別バージョンの読み聞かせ会を開催した（計87名参加）。 〇併設の児童会館における子育てサロンの開催時に、会場内にて貸出券の登録を案内し、希望者には時間内に貸出券の新規作成と合わせてお子さんの年齢に応じたおすすめ本絵本パック（2冊）を用意、サロン終了時に貸出を行った。また、図書館や本を身近に感じてもらうことを目的に、司書がわらべ唄手遊びを交えて簡単な読み聞かせも行った。（「としょかんデビュー@子育てサロン」）R６年度は開催を年３回に増やし計７０名が参加した。 【令和7年度(2025年度)取組目標】 〇引き続き、毎月２回の読み聞かせ会と年２回の「たのしいおはなしの会スペシャル」を開催する。 〇引き続き、「としょかんデビュー@子育てサロン」を開催する。	 ●としょかんデビュー@子育てサロン R7.2.19
			達成度	S		
◆取組の方向性◆　(2)　市民が子どもの読書活動推進の意識を共有する						
⑯子どもが読書に関心を持てる働きかけ重点						
	40	西岡図書館	**■子ども向け行事の実施**	お話し会や工作会、司書体験等などを開催し、読書への興味関心を高めます。	【令和6年度(2024年度)取組結果】 〇毎年４月、併設の児童会館に入った新１年生を対象に、図書館の使い方やルールやマナーを伝える「図書館ふしぎはっけん」を開催（参加　名） 〇青少年科学館の協力により夏休みに親子で体験できる「星の観察会」を西岡児童会館と共同開催（56名参加） 〇司書のおすすめ本の入った子ども用「福袋」を３０袋用意。くじ引き形式にして楽しんでもらいつつ貸出を行った。（大人用も同様に貸出） 〇近隣中学校より職業体験の生徒3名を受入れ図書館の仕事を体験してもらった。 【令和7年度(2025年度)取組目標】 〇前年度と同様、「図書館ふしぎはっけん」、「星の観察会」、「中学生の職業体験受入れ」、「こども用本の福袋の企画」を行う。	 ●星の観察会　R6.7.30
			達成度	A		
	41	西岡図書館	**■乳幼児向け図書の展示やブックリストの充実**	乳幼児期の読書のきっかけづくりとして、また、読書への関心が高まるように、乳幼児が興味を持つ対象や季節の行事などをテーマとした展示を行うほか、年齢別・テーマ別ブックリストの配布を行います。	【令和6年度(2024年度)取組結果】 〇「としょかんデビュー@子育てサロン」の際に行ったアンケートの回答を参考に、乳幼児向けのブックガイド資料のコーナーを新たに設置。また、赤ちゃん絵本の別置棚を選びやすいように整備した。 【令和7年度(2025年度)取組目標】 〇引き続き、アンケートの回答を参考に改善を図っていく。 〇子どもたちからよくある質問を元に、自分で調べるはじめの一歩となるようなツールを作り設置する。	 ●乳幼児向け資料ガイドコーナー 「絵本ナビ」
			達成度	A		

さっぽろ読書・図書館プラン2022の取組項目の進捗状況（令和6年度（2024年度））

＜西岡図書館＞

基本方針３　全ての市民の学びと情報の拠点としての環境整備

◆取組の方向性◆　(1)　全ての市民の課題解決を支援する

㉓レファレンス機能の更なる充実

58	西岡図書館	■レファレンスサービスの充実と利用促進	レファレンスサービス充実に努めます。併せて、情報活用に関する個別のミニセミナー開催についても検討します。	【令和6年度(2024年度)取組結果】 ○利用者の要望に沿ったレファレンスサービスを行うよう心掛けた。 ○郷土コーナーについてもっとわかりやすく、また関心を持ってもらえるようアイヌや北海道観光に関するコーナーを設けたり、北海道をイメージした壁紙を貼るなどのリニューアルを行った。 【令和7年度(2025年度)取組目標】 ○郷土資料のなかでも近年需要の多くなっている、よりローカルな（豊平区・西岡地区）の資料に特化したコーナーを設置する。
		達成度	A	

●郷土コーナーリニューアル
R6.10.31～

基本方針４　持続可能な図書館サービスを見据えた図書館運営

◆取組の方向性◆　(1)　将来にわたって持続可能な図書館とするための取組を進める

㉙図書館の意義の周知・浸透

72	西岡図書館	■図書館広報の充実	図書館の現状、方針、利用手続きなどを効果的に宣伝して利用促進を図るため、現状の広報方法にとどまらず、図書館全体としてSNS（ソーシャルネットワークサービス）、動画等の活用なども含め、広報活動を充実させます。	【令和6年度(2024年度)取組結果】 ○館報「にしおか図書館だより」を始め、本市公式ホームページ、イベント冊子、地デジ文字放送による広報活動を定期的に行った。 ○新たに豊平区広聴係と連携することにより豊平区のホームページでの情報発信につなげた。 【令和7年度(2025年度)取組目標】 ○当館からの情報を早期かつ適正に発信していくため、引き続き「にしおか図書館」だより」やホームページを有効に活用するとともに、よりわかりやすくインパクトのある情報発信とするため工夫していく。
		達成度	S	

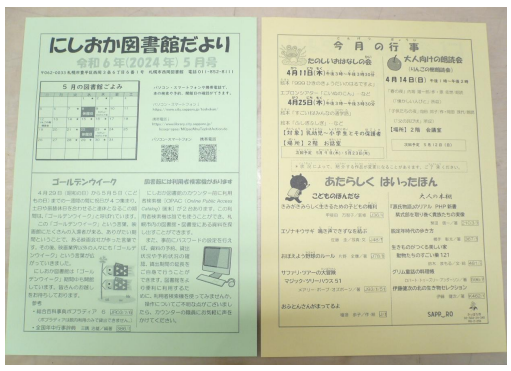

●にしおか図書館だより

※【新規】は、前の計画（～令和3年度、「図書館ビジョン」・「子どもの読書活動推進計画」）になかった取組項目

※達成度について
- S　年度当初の目標を大きく上回る成果を得た。
- A　年度当初の目標どおりにできた。
- B　年度当初の目標と比較して概ね出来た。
- C　年度当初の目標と比較してあまり出来なかった。
- D　年度当初の目標と比較してまったく出来なかった。
- ー　事業終了等

さっぽろ読書・図書館プラン2022の取組項目の進捗状況（令和6年度（2024年度））

＜清田図書館＞

No.	担当	具体的事業	具体的な取組内容	令和6年度（2024年度）の取組結果（成果） 令和7年度（2025年度）の取組目標	参考（グラフ・写真・ホームページ等）
基本方針１　市民の読書環境の充実と情報活用の支援					
◆取組の方向性◆　(1)　市民の誰もが文字・活字文化に親しむ基盤の整備や読書を楽しむ機会の充実を図る					
②市民の誰もが読書を楽しめる環境の充実					
4	清田図書館	**■テーマ別の図書展示の充実**	時事的な話題や季節の行事、社会の動きなどを考慮しながら、幅広い分野にわたるテーマを設定し、関連する図書の展示や情報提供、ブックリストの配布を行うことにより、本棚の本を眺めるだけでは得られない新たな本との出会いの場を提供していきます。	【令和6年度(2024年度)取組結果】 ○自殺予防週間における普及啓発、健康づくり事業の紹介、認知症を知ろう、食育月間パネル展の実施など他部署との連携を積極的に行った。パネル展示、ポスター掲示、パンフレットの配架に加えアンケート調査も実施し、合わせて関連図書を展示した。アンケート回答者も多数見られ、来館者の興味や関心の高さが窺がわれた。 ○定例の図書展示では災害の分野や幼児が興味を持ちそうな「迷路や探し絵」を新たに設けるなど充実を図った。 【令和7年度(2025年度)取組目標】 ○他部署との連携では、介護保険や子育てなど身近なテーマを提供し、普及啓発と来館者増と本の貸出増に取り組んでいく。 ○引続き定例の図書展示の充実を図っていくとともに新たな分野の図書展示も計画する。	
		達成度	A		
基本方針２　子どもの読書環境の充実と読書活動の支援					
◆取組の方向性◆　(1)　あらゆる機会・場所で子どもが読書に親しむ環境をつくる					
⑭親子で利用できる図書館や居場所としての図書館の研究					
33	清田図書館	**■乳幼児・保護者向け行事の実施**	乳幼児が図書館を利用するきっかけとなる機会や親子で絵本に親しむ場を提供するため、子どもの発達段階に応じたおはなし会やワークショップ等の行事を実施します。	【令和6年度(2024年度)取組結果】 ○昨年度に引き続き布絵本の会「北野ゆめの会」は年3回（春休み・夏休み・冬休み）、読み聞かせボランテイア「ぽけっと」は月に4回のおはなしの会を実施した。布絵本の会の読み聞かせでは、布で製作したおもちゃで親子で楽しく遊ぶ様子も見られた。 ○リニューアルしたお話室では子ども読書週間にあわせて清田図書館司書による、おはなしの会を行ったが昨年に比べて参加者はやや低調であった。 ○昨年度に引き続き読み聞かせボランテイア「ぽけっと」によるクリスマス会を実施し、80名程度参加者があり、会場は親子で賑わった。クリスマス会終了後は本を借りて行く親子も散見されるなど、当該行事が新たな来館のきっかけとなることが期待できる 【令和7年度(2025年度)取組目標】 ○継続しておはなしの会やクリスマス会を開催していく。 ○こども読書週間では、布絵本の会「北野ゆめの会」による「春の布絵本の広場」を開催し、読み聞かせの他、布おもちゃで楽しく遊ぶ機会を提供する。	
		達成度	A		
◆取組の方向性◆　(2)　市民が子どもの読書活動推進の意識を共有する					
⑯子どもが読書に関心を持てる働きかけ重点					
40	清田図書館	**■子ども向け行事の実施**	おはなし会や工作会、司書体験等などを開催し、読書への興味関心を高めます。	【令和6年度(2024年度)取組結果】 ○図書館司書によるおはなし会を実施し、読み聞かせに加え、歌に合わせて手遊びなどを行うなど、司書と親子との交流をより深めるなかで、絵本への関心が深められた。 ○小学4年から6年生の６名を対象に1日司書体験を行った。図書館業務を実際に体験し、館内を興味深そうに見学する様子が見まれ、子供たちの興味や関心の高さが窺がわれた。 【令和7年度(2025年度)取組目標】 ○好評だった司書体験を継続して行う。	
		達成度	A		
41	清田図書館	**■乳幼児向け図書の展示やブックリストの充実**	乳幼児期の読書のきっかけづくりとして、また、読書への関心が高まるように、乳幼児が興味を持つ対象や季節の行事などをテーマとした展示を行うほか、年齢別・テーマ別ブックリストの配布を行います。	【令和6年度(2024年度)取組結果】 ○昨年度に設けた「季節の絵本」の特設コーナーの専用棚に切り絵を貼るなどして目立たせて充実させた結果、毎週補充配架するくらいの人気ぶりであった。 ○絵本ガイドコーナーでは古いガイドの更新は一部行ったものの不十分であり、保護者目線でのガイドの配架には至らなかった。 【令和7年度(2025年度)取組目標】 ○乳幼児の興味を引き付けている「季節の絵本」特設コーナーの充実を図り、絵本の配架に心がけていく。	
		達成度	C		
基本方針３　全ての市民の学びと情報の拠点としての環境整備					
◆取組の方向性◆　(1)　全ての市民の課題解決を支援する					
㉓レファレンス機能の更なる充実					
58	清田図書館	**■レファレンスサービスの充実と利用促進**	レファレンスサービス充実に努めます。併せて、情報活用に関する個別のミニセミナー開催についても検討します。	【令和6年度(2024年度)取組結果】 ○健康・子ども課と連携し、地域健康づくり事業の紹介をする事業の一環で、市民教育講座を実施した。講座参加者は20名と広報不足もありやや少なかったが、健康づくりでの暮らしに役立つ情報の提供を行うことができた。 ○令和5年度と同様にレファレンスサービスの充実に努めた。具体的には本を探している来館者を見かけたらブラウジングを行い、個別に声掛けを行った。その結果、目的の本以外に関連する本の貸出につなげることができた事例が多々あった。 【令和7年度(2025年度)取組目標】 ○利用者が気軽に相談しやすいよう声かけなどを行い、レファレンスサービスの充実に努める。 ○他部署との連携事業に積極的に取り組み、図書館で多くの情報を提供することで利用促進に繋げる。	
		達成度	B		

さっぽろ読書・図書館プラン2022の取組項目の進捗状況（令和6年度（2024年度））

＜清田図書館＞

	No.	担当	具体的事業	具体的な取組内容	令和6年度（2024年度）の取組結果（成果） 令和7年度（2025年度）の取組目標	参考（グラフ・写真・ホームページ等）
基本方針４　持続可能な図書館サービスを見据えた図書館運営						
◆取組の方向性◆　(1)　将来にわたって持続可能な図書館とするための取組を進める						
㉙図書館の意義の周知・浸透						
	72	清田図書館	**■図書館広報の充実**	図書館の現状、方針、利用手続きなどを効果的に宣伝して利用促進を図るため、現状の広報方法にとどまらず、図書館全体としてSNS（ソーシャルネットワークサービス）、動画等の活用なども含め、広報活動を充実させます。	【令和6年度(2024年度)取組結果】 ○昨年度に引き続き区役所1階のパンフレットコーナーや健康子ども課に当館行事のちらしやおはなし会の案内ポスターや図書館だよりを配架し積極的に利用促進を図った。 ○昨年度に引き続き行事・展示については札幌市公式ホームページ、広報さっぽろ、広報システム、図書館だより、館内ポスター等で広報は行ったが、動画等の活用など、より高度な広報活動にはいたらなかった。 【令和7年度(2025年度)取組目標】 ○継続して区役所ロビー等にチラシやポスター等を配架し、利用方法や広報に努める。 ○ホームページや広報さっぽろ等での広報や他部署の連携事業も積極的に実施し、更に利用促進を図る広報活動に努める。	
			達成度	B		

※【新規】は、前の計画（～令和3年度、「図書館ビジョン」・「子どもの読書活動推進計画」）になかった取組項目

※達成度について
- **S**　年度当初の目標を大きく上回る成果を得た。
- **A**　年度当初の目標どおりにできた。
- **B**　年度当初の目標と比較して概ね出来た。
- **C**　年度当初の目標と比較してあまり出来なかった。
- **D**　年度当初の目標と比較してまったく出来なかった。
- ー　事業終了等

さっぽろ読書・図書館プラン2022の取組項目の進捗状況（令和6年度（2024年度））

＜澄川図書館＞

	No.	担当	具体的事業	具体的な取組内容	令和6年度（2024年度）の取組結果（成果） 令和7年度（2025年度）の取組目標	参考（グラフ・写真・ホームページ等）
基本方針１　市民の読書環境の充実と情報活用の支援						
◆取組の方向性◆　(1)　市民の誰もが文字・活字文化に親しむ基盤の整備や読書を楽しむ機会の充実を図る						
②市民の誰もが読書を楽しめる環境の充実						
	4	澄川図書館	**■テーマ別の図書展示の充実**	時事的な話題や季節の行事、社会の動きなどを考慮しながら、幅広い分野にわたるテーマを設定し、関連する図書の展示や情報提供、ブックリストの配布を行うことにより、本棚の本を眺めるだけでは得られない新たな本との出会いの場を提供していきます。	【令和6年度(2024年度)取組結果】 **〇展示** 【取組概要】 ①「海」「山」など季節に関するものをはじめ、「謎」「旅」などの展示を計14回実施。 ②令和6年度に亡くなった作家の追悼展示を計4回実施。所蔵本と共に、作家の出身地や代表作について紹介した。 【取組結果】 ①多くの利用者の目に留まるよう、展示周辺にはテーマに沿った装飾を施した。幼児・児童向けと一般書をバランスよく選書したためか、同じ展示から親子で一緒に本を選ぶ様子が見られた。 ②図書室の入口付近で実施したため、展示の前で足を止める利用者が多く、多くの貸出に繋がった。 ②2週間の実施で貸出冊数は計47冊。貸出0の本は半数以上が専門書であったが、本を手に取ってその場で読む利用者もいた。 **〇その他** 【取組概要】 ①オータムガーデンにて「本のHAPPYBAG」を実施。テーマを記載した袋に2冊入れ、中身が分からない状態で貸出を行った。袋は対象年齢ごとに絵本、小学校低学年、中学年、高学年、YA、一般書の6種類とした。 ②年末の貸出延長期間に合わせて、「ちょうへんにちょうせん！(長編小説を展示)」「実は借りられたことないんです…！(貸出0の本を展示)」を実施。展示看板には漫画「税金で買った本」のイラストを使用し(出版社許可済み)、利用者の目に留まるよう工夫した。 【取組結果】 ①用意していた63袋のうち、60袋(120冊)が貸出となった。袋に記載されているテーマを見ながら、家族や友人同士で楽しそうに袋を選んでいる様子が見られた。 【令和7年度(2025年度)取組目標】 〇「海と山」「月と星」などの季節に関する展示のほか、これまで取り上げてこなかった分野の「まつり」「せかい」「ことば」などの展示を実施予定。また、並行してミニ展示を実施することで、展示の充実を図りたい。 〇本の福袋企画や、年末の貸出延長期間に合わせた行事の実施を検討したい。	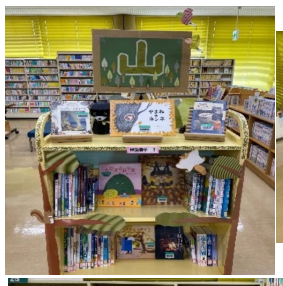
			達成度	S		
基本方針２　子どもの読書環境の充実と読書活動の支援						
◆取組の方向性◆　(1)　あらゆる機会・場所で子どもが読書に親しむ環境をつくる						
⑭親子で利用できる図書館や居場所としての図書館の研究						
	33	澄川図書館	**■乳幼児・保護者向け行事の実施**	乳幼児が図書館を利用するきっかけとなる機会や親子で絵本に親しむ場を提供するため、子どもの発達段階に応じたおはなし会やワークショップ等の行事を実施します。	【令和6年度(2024年度)取組結果】 **〇おはなしの会** 【取組概要】 ボランティア団体による月3回計26回の「おはなしの会」を実施。 【取組結果】 参加者は計247名と前年比で90名増加。親子で絵本や紙芝居を楽しむ空間を提供することができた。 **〇その他** 【取組概要】 企画提案型事業「ヨムくんを探せ！」を実施。館内にいるヨムくんを探し、集めた文字でメッセージを完成させるか、すべてのスタンプを集めることが出来たら記念品を渡すという企画で、乳幼児でも楽しめるスタンプラリーとひらがなのコースを用意した。 【取組結果】 企画全体の参加者は126名。乳幼児は保護者と一緒に楽しんで参加する様子が見られた。また、ヨムくんは館内の児童書・絵本コーナーに広く設置したため、特定のコーナーのみ利用している参加者にとっては、普段と違う本に触れるきっかけになったと思う。 【令和7年度(2025年度)取組目標】 〇読み聞かせボランティア団体（3団体）と連携し、月3回の「おはなしの会」を実施する。 〇乳幼児が保護者と一緒に楽しめる行事の実施を検討する。	
			達成度	A		
◆取組の方向性◆　(2)　市民が子どもの読書活動推進の意識を共有する						
⑯子どもが読書に関心を持てる働きかけ重点						
	40	澄川図書館	**■子ども向け行事の実施**	おはなし会や工作会、司書体験等などを開催し、読書への興味関心を高めます。	【令和6年度(2024年度)取組結果】 **〇おはなしの会** 【取組概要】 ①ボランティア団体による月3回計26回の「おはなしの会」を実施。 ②読書週間特別行事として、おはなしの会プーの森による「語りで聞く小学生のためのおはなし会」を計2回実施。 【取組結果】 ①参加者は計247名と前年比で90名増加。親子で絵本や紙芝居を楽しむ空間を提供することができた。 ②参加者は1回目0名、2回目4名。2回目は集客を図るため開始時間を午前に設定したが、本来の企画対象である小学生の参加はなかった。 **〇その他** 【取組概要】 ①企画提案型事業「ヨムくんを探せ！」を実施。館内にいるヨムくんを探し、集めた文字でメッセージを完成させるか、すべてのスタンプを集めることが出来たら記念品を渡すという企画。 ②企画提案型事業の企画の一部として、飛び出すメッセージカード作り、ちぎり絵・ぬりえ、ヨムくんのお絵かき講座及び読書ノートをデコろう！の工作コーナーを設けた。 【取組結果】 ①企画全体の参加者は126名。4つのコース(スタンプラリー、ひらがな、アルファベット、四字熟語)を用意したところ、付き添いの保護者の参加もあり、保護者の協力を得ながら難しいコースに挑戦する子どももいた。図書館や本に関するメッセージを正答としたため、図書館のイベントであることをより深く印象付けられたと思う。 ②子どもたちが、友人や保護者と一緒に工作を楽しむ様子が見られた。また、読書ノートの頒布に繋がった。 【令和7年度(2025年度)取組目標】 〇読み聞かせボランティア団体（3団体）と連携し、月3回の「おはなしの会」を実施する。 〇おはなしの会プーの森による「語りで聞く小学生のためのおはなし会」については、本来の企画対象である小学生の参加を目標とし、開催時期や開始時間等を検討する。 〇企画提案事業の企画の一部として実施した、飛び出すメッセージカード作り、ちぎり絵・ぬりえ、ヨムくんのお絵かき講座及び読書ノートをデコろう！の工作コーナーが好評であったため、ワークショップ系の行事の開催を検討する。 〇澄川図書館としては初めての「ぬいぐるみおとまり会」を実施予定。他館で人気のイベントであるため、今後も継続して実施できるよう、実施方法等について検討を行う。	
			達成度	S		

さっぽろ読書・図書館プラン2022の取組項目の進捗状況（令和6年度（2024年度））

＜澄川図書館＞

No.	担当	具体的事業	具体的な取組内容	令和6年度（2024年度）の取組結果（成果） 令和7年度（2025年度）の取組目標	参考（グラフ・写真・ホームページ等）
41	澄川図書館	**■乳幼児向け図書の展示やブックリストの充実**	乳幼児期の読書のきっかけづくりとして、また、読書への関心が高まるように、乳幼児が興味を持つ対象や季節の行事などをテーマとした展示を行うほか、年齢別・テーマ別ブックリストの配布を行います。	【令和6年度(2024年度)取組結果】 【取組概要】 ①「むかしむかし(昔話)」「ハロウィン」「クリスマス」「蛇(令和7年の干支)」などの展示を実施。 ②企画提案型事業の企画の一部として、おはなしのへや内で「いもとようこさんの本」「くまの本」の展示を実施。 【取組結果】 ①展示テーマに沿った装飾を施すことで、その行事らしい色合いや代表的なものについて知るきっかけになったと思う。 ②おはなしのへやでは、赤ちゃん絵本や小型本を使って読み聞かせをする保護者が多いが、展示から本を選んでもらうことで、普段とは違う読み聞かせを提供できた。 【令和7年度(2025年度)取組目標】 〇季節の行事に関する展示を継続するとともに、おはなしのへや内での行事を検討したい。	
	達成度	A			

基本方針３　全ての市民の学びと情報の拠点としての環境整備

◆取組の方向性◆　⑴　全ての市民の課題解決を支援する

㉓レファレンス機能の更なる充実

No.	担当	具体的事業	具体的な取組内容	令和6年度（2024年度）の取組結果（成果） 令和7年度（2025年度）の取組目標	参考（グラフ・写真・ホームページ等）
58	澄川図書館	**■レファレンスサービスの充実と利用促進**	レファレンスサービス充実に努めます。併せて、情報活用に関する個別のミニセミナー開催についても検討します。	【令和6年度(2024年度)取組結果】 【取組概要】 ８月の野菜摂取強化月間に合わせて南区健康・子ども課と連携し、パネル展示「もっと野菜を食べよう！」を実施。 【取組結果】 パネルを使った大掛かりな展示や、レシピが掲載されたリーフレットの配布は利用者から好評を得た。また、一緒に展示した野菜のレシピ本や食育関連の本も多くの貸出があった。 【令和7年度(2025年度)取組目標】 〇南区健康・子ども課のほか、新たにデジタル企画課及び精神保健福祉センターと連携し、利用者への情報提供を行いたい。	
	達成度	A			

基本方針４　持続可能な図書館サービスを見据えた図書館運営

◆取組の方向性◆　⑴　将来にわたって持続可能な図書館とするための取組を進める

㉙図書館の意義の周知・浸透

No.	担当	具体的事業	具体的な取組内容	令和6年度（2024年度）の取組結果（成果） 令和7年度（2025年度）の取組目標	参考（グラフ・写真・ホームページ等）
72	澄川図書館	**■図書館広報の充実**	図書館の現状、方針、利用手続きなどを効果的に宣伝して利用促進を図るため、現状の広報方法にとどまらず、図書館全体としてSNS（ソーシャルネットワークサービス）、動画等の活用なども含め、広報活動を充実させます。	【令和6年度(2024年度)取組結果】 【取組概要】 ①札幌市図書館ホームページをはじめ、「澄川図書館だより」「広報さっぽろ南区版」及び「ふりっぱー」などの広報紙を活用し、幅広い広報活動を行った。 ②企画提案型事業の開催にあたり、近隣の小学校と幼稚園・保育園等計10カ所を訪問し、チラシの配布と行事説明を行った。 【取組結果】 ①おはなしの会の参加者が前年比で90名増加した。 ②イベント当日は426名が来館した(前週比で120名増加)。 【令和7年度(2025年度)取組目標】 〇掲載終了となった「ふりっぱー」を除き、今年度同様の広報活動を行う予定。	
	達成度	A			

※【新規】は、前の計画（～令和3年度、「図書館ビジョン」・「子どもの読書活動推進計画」）になかった取組項目

※達成度について

- **S**　年度当初の目標を大きく上回る成果を得た。
- **A**　年度当初の目標どおりにできた。
- **B**　年度当初の目標と比較して概ね出来た。
- **C**　年度当初の目標と比較してあまり出来なかった。
- **D**　年度当初の目標と比較してまったく出来なかった。
- ―　事業終了等

さっぽろ読書・図書館プラン2022の取組項目の進捗状況（令和6年度（2024年度））

＜山の手図書館＞

No.	担当	具体的事業	具体的な取組内容	令和6年度（2024年度）の取組結果（成果） 令和7年度（2025年度）の取組目標	参考（グラフ・写真・ホームページ等）

基本方針１　市民の読書環境の充実と情報活用の支援

◆取組の方向性◆　(1)　市民の誰もが文字・活字文化に親しむ基盤の整備や読書を楽しむ機会の充実を図る

②市民の誰もが読書を楽しめる環境の充実

No.	担当	具体的事業	具体的な取組内容	令和6年度（2024年度）の取組結果（成果） 令和7年度（2025年度）の取組目標	参考（グラフ・写真・ホームページ等）
4	山の手図書館	**■テーマ別の図書展示の充実**	時事的な話題や季節の行事、社会の動きなどを考慮しながら、幅広い分野にわたるテーマを設定し、関連する図書の展示や情報提供、ブックリストの配布を行うことにより、本棚の本を眺めるだけでは得られない新たな本との出会いの場を提供していきます。	【令和6年度(2024年度)取組結果】 【取組概要】 〇前年度に引き続き、館内正面の一般向け特設展示専用の棚にて、年6回テーマを決めて展示を行った。また、展示期間中においても新しい本を追加したり、入れ替えたりして利用者が手に取って見たくなるような工夫を行った。 ①「家・くらし・防災」②「おカネのはなし」③「海VS山」④「本の本」⑤「２０２４年の本」⑥「動物」 〇玄関入口右手の移動書架に小規模の展示コーナーを設置し、時事的な本や専門員がお勧めしたい本を継続して展示。話題のテーマに沿って頻繁に本を入れ替えたり、状況に応じてPOPをつける等、手に取って見たくなるような工夫を行った。また、カウンター横のミニ展示コーナーでは、庁内連携事業や時節に合わせて、関連図書を集めて展示した。 展示例：「もっと野菜を食べよう！2024」 （西区健康子ども課との連携事業　野菜摂取強化月間にちなんで、ポスター掲示や野菜の本を展示。併せて食中毒予防の本も展示した） 展示例：「みんなで守ろう～いのちとこころ～」 （西区介護障がい担当課との連携事業　自殺防止に関連した本を展示。ボールペン・ティッシュペーパー・メモ帳の啓発品を配布するとともにアンケート調査を実施した） 展示例：「チョコレートどうでしょう」 （職員の思い付きにより、バレンタインデーにちなんで、チョコレート関連の図書を展示した） 【取組結果】 〇特設展示コーナーについては、専門員のセンスよるコーナーポップを初め、利用者に目に付きやすい工夫が施され、展示期間中貸出禁止としていた本を早く借りられるようにならないかなど、利用者からの反響が大きく、さらに、展示終了後も展示してあった本を探しに来る利用者もいた。毎年度末に、次年度のテーマを考えることとなるが、自館の蔵書状況等を踏まえ、世情を敏感に察知するなどの工夫が、利用者の興味そそる展示に繋がったものと考える。 〇ミニ展示コーナーでは、庁内連携事業を中心に取り組んでおり、日々の来館者数からも各課の事業啓発に寄与できたものと推察する。 【令和7年度(2025年度)取組目標】 〇令和7年度は、改修工事を控えていることから工事期間外（R7.9月～R8.1月）である8月までに、これまでの内容を継承しつつ、展示内容の工夫を含め取り組んでいきたい。	 画像上：特設展示１の展示 画像下：ミニ展示コーナーの展示
		達成度	A		

基本方針２　子どもの読書環境の充実と読書活動の支援

◆取組の方向性◆　(1)　あらゆる機会・場所で子どもが読書に親しむ環境をつくる

⑭親子で利用できる図書館や居場所としての図書館の研究

No.	担当	具体的事業	具体的な取組内容	令和6年度（2024年度）の取組結果（成果） 令和7年度（2025年度）の取組目標	参考（グラフ・写真・ホームページ等）
33	山の手図書館	**■乳幼児・保護者向け行事の実施**	乳幼児が図書館を利用するきっかけとなる機会や親子で絵本に親しむ場を提供するため、子どもの発達段階に応じたおはなし会やワークショップ等の行事を実施します。	【令和6年度(2024年度)取組結果】 【取組概要】 〇定期的に開催している読みきかせについては、2団体（「おはなしかご」「よみきかせの会」）計56回の読み聞かせ会を開催し、延べ661人の参加があった。 〇昨年度に引き続き、絵本コーナー「KOKORO」での読み聞かせ（不定期）を実施した。また、ハロウィンやクリスマスなどの飾り付けと絵本を配置して、親子で楽しく過ごせる場所を演出した。 【取組結果】 〇「KOKORO」は、常時絵本に囲まれた空間のため、そこでの聞く読み聞かせは、子供たちの興味をそそるものとなり、とても好評であった。 【令和7年度(2025年度)取組目標】 〇令和7年度は、改修工事を控えていることから改修工事後のリニューアル感を創出するため、コーナー内の敷物や装飾を新調するなど、環境をリフレッシュするとともに、コーナー内絵本の拡充を図っていきたい。また、「KOKORO」で行う読み聞かせについても、ボランティア団体との連携を強化して、回数を増やしたり、事前周知をより積極的に行うなどの工夫をしていく。	 画像上：読み聞かせ団体によるクリスマスお楽しみ会 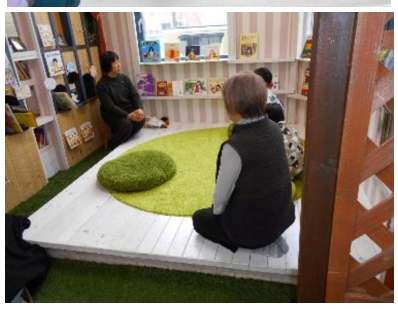 画像下：KOKOROでのお話し会
		達成度	A		

◆取組の方向性◆　(2)　市民が子どもの読書活動推進の意識を共有する

⑯子どもが読書に関心を持てる働きかけ重点

No.	担当	具体的事業	具体的な取組内容	令和6年度（2024年度）の取組結果（成果） 令和7年度（2025年度）の取組目標	参考（グラフ・写真・ホームページ等）
40	山の手図書館	**■子ども向け行事の実施**	おはなし会や工作会、司書体験等などを開催し、読書への興味関心を高めます。	【令和6年度(2024年度)取組結果】 【取組概要】 〇前年度に引き続き、ハロウィーン期間（10月18日～）において、絵本コーナー内に工作用テーブル、おばけカボチャ作成用の材料を設置し、来館した親子が、おばけカボチャを作って「KOKORO」に飾りつけるイベントを開催した。また、期間中、魔女の衣装を展示したり、ハロウィーン関係の絵本も配架したりした。結果、「KOKORO」内において、たくさんのおばけカボチャ飾ったり、魔女の衣装を着て写真撮影をする子どもがいたり、多くの親子が参加して大盛況であった。 また、クリスマス期間（12月12日～）においても、同様に絵本コーナー内に工作テーブルやクリスマスツリー飾りの材料を設置し、来館した親子がツリーの飾りを作って「KOKORO」に飾り付けるイベントを開催した。加えて、12月21日からは、中身の見えない袋に本を入れた「クリスマスお楽しみ袋」を一般書・児童書・絵本の３種類用意し、希望者に貸し出し た。 【取組結果】 〇参加した子どもたちは、おばけカボチャやツリーを作ったり、クリスマスプレゼント風の「お楽しみ袋」を手に取ったりして季節のイベントを楽しむとともに、イベントを通じて様々な絵本を手に取ることとなった。子どもたちの心に深く刻まれるイベントととなったと考える。 【令和7年度(2025年度)取組目標】 〇令和7年度は、改修工事を控えており、イベントの開催が夏頃までに限定されるが、利用者の親子に楽しんでもらえるようなイベントを検討していく。	 画像上：ハロウィーン期間の様子 画像下：クリスマス「お楽しみ袋」
		達成度	A		

No.	担当	具体的事業	具体的な取組内容	令和6年度（2024年度）の取組結果（成果） 令和7年度（2025年度）の取組目標	参考（グラフ・写真・ホームページ等）
41	山の手図書館	■乳幼児向け図書の展示やブックリストの充実	乳幼児期の読書のきっかけづくりとして、また、読書への関心が高まるように、乳幼児が興味を持つ対象や季節の行事などをテーマとした展示を行うほか、年齢別・テーマ別ブックリストの配布を行います。	【令和6年度(2024年度)取組結果】 【取組概要】 ○児童向けの展示は年に８回、季節や行事に合わせて児童コーナーにて実施した。 ①「春」②「雨」③「初夏」④「怖い本・夏」⑤「初秋」⑥「晩秋・ハロウィン」⑦「クリスマス」　⑧「冬」 ○琴似中学校の図書常任委員会の生徒さんが幼いころに読んだ思い入れや思い出がある本を紹介するコーナー「つなぐ」の本を、今年度の図書常任委員会の生徒さんに新たに選定してもらい入れ替えを行った。 ○「KOKORO」に常設の絵本も定期的に入れ替えて、子どもたちから興味・関心を抱いてもらえるよう工夫している。 【取組結果】 ○季節や行事に合わせた児童向け展示や「つなぐ」で中学生が紹介する本、「KOKORO」に常設している絵本の相乗効果により、利用者が絵本を選ぶ際の一助となり、近隣に住む子どもたちの読書への関心を高めるきっかけとなっているものと考える。 【令和7年度(2025年度)取組目標】 ○令和7年度は、改修工事を控えていることから中学校との連携が果たせるかわからないが、「つなぐ」に配架している本は、常時貸出中になることが多く、利用者の関心も高いため、継続して現状を維持できるよう取り組むとともに、中学校以外の紹介者拡大に向け取り組めるよう検討していく。	 画像上：児童向け展示 画像下：「つなぐ」の展示
達成度			A		
⑲特別な支援を要する子どもの読書環境の充実					
48	山の手図書館	■障がいのある子どもたちへの対応の充実	視覚障がい者情報センターなどの連携をより促進するとともに、障がいのある子供も楽しめる展示絵本や大活字本、布の絵本、デジタル絵本など、多様な障がいに対応した本の収集に努めます。障がいのある子供が図書館を利用しやすいように、様々なサービスのありかたについて検討を進めます。	【令和6年度(2024年度)取組結果】 【取組概要】 ○北海道手稲養護学校三角山分校への継続対応 昨年バーチャル学習を行った北海道手稲養護学校三角山分校に今年度も図書館見学を行っていただくよう勧奨することで、障害のある子供に山の手図書館の魅力を知ってもらう。 【取組結果】 ○令和６年６月１４日車いすの生徒さん１名とつきそいの先生２名が山の手図書館を見学し、バーチャルではなく実際に利用してもらうことができた。その後2回図書館を利用してもらい、11月7日にお礼の手紙を受け取った。 【令和7年度(2025年度)取組目標】 ○令和7年度は、改修工事を控えていることから特別支援学校等と連携の事業展開ができるかわからないが、障がいのある子どもが図書館を利用しやすくなるような利用法やイベントを検討していく。	 画像上：見学の様子 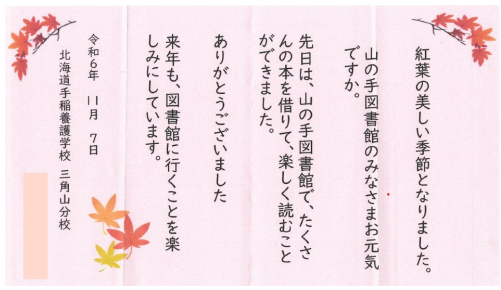 紅葉の美しい季節となりました。 山の手図書館のみなさまお元気ですか。 先日は、山の手図書館で、たくさんの本を借りて、楽しく読むことができました。 ありがとうございました 来年も、図書館に行くことを楽しみにしています。 令和６年　１１月　７日 北海道手稲養護学校　三角山分校
達成度			A		
◆取組の方向性◆　(1)　全ての市民の課題解決を支援する					
㉓レファレンス機能の更なる充実					
58	山の手図書館	■レファレンスサービスの充実と利用促進	レファレンスサービス充実に努めます。併せて、情報活用に関する個別のミニセミナー開催についても検討します。	【令和6年度(2024年度)取組結果】 【取組概要】 ○専門員・事務職員ともに、利用者からの希望・情報・手がかりを親身に聞き取り、調査相談に対応した。 【取組結果】 ○迅速な対応を心がけたことによって、利用者から感謝の意を表明された。 ○レファレンス対応に係るシステムへの入力漏れが散見されたため、実際のレファレンスサービス実績との乖離があった。 【令和7年度(2025年度)取組目標】 ○レファレンスサービスの充実を図るため、企画提案型事業等の展示後、関連図書について、平常時に置いてある棚を示すような案内表示をするなどして、サービスの充実を図るようにする。また、レファレンスサービス対応のシステムへの入力漏れを防ぐため、来館者数を入力するタイミングで集計して入力することとしていきたい。	
達成度			B		
基本方針４　持続可能な図書館サービスを見据えた図書館運営					
◆取組の方向性◆　(1)　将来にわたって持続可能な図書館とするための取組を進める					
㉙図書館の意義の周知・浸透					
72	山の手図書館	■図書館広報の充実	図書館の現状、方針、利用手続きなどを効果的に宣伝して利用促進を図るため、現状の広報方法にとどまらず、図書館全体としてSNS（ソーシャルネットワークサービス）、動画等の活用なども含め、広報活動を充実させます。	【令和6年度(2024年度)取組結果】 【取組概要・結果】 ○毎月図書館だよりを発行し、利用案内の周知を行った。行事や展示については、札幌市公式ホームページ、図書館だより、館内のポスター掲示で広報を行った。 ○広報さっぽろ西区版（2024年９月号掲載）に「いつも新しい発見がある山の手図書館」というタイトルで、開催中の特設展示と、児童書の特設展示エリア「KOKORO」「つなぐ」を紹介し、山の手図書館の魅力をアピールした。 【令和7年度(2025年度)取組目標】 ○令和7年度は、改修工事を控えていることから先ずは、休館に関するお知らせを図書館だよりや札幌市公式ホームページにより発信するとともに、内容についてはよりわかりやすいものを作成し、継続していく。また、市の他部署や外部機関と連携したＰＲ活動についても検討していく。	 画像上：図書館だより（５月号） 画像下：広報さっぽろ（９月号）
達成度			A		

※【新規】は、前の計画（～令和3年度、「図書館ビジョン」・「子どもの読書活動推進計画」）になかった取組項目

※達成度について
- S　年度当初の目標を大きく上回る成果を得た。
- A　年度当初の目標どおりにできた。
- B　年度当初の目標と比較して概ね出来た。
- C　年度当初の目標と比較してあまり出来なかった。
- D　年度当初の目標と比較してまったく出来なかった。
- ―　事業終了等

さっぽろ読書・図書館プラン2022の取組項目の進捗状況（令和6年度（2024年度））

＜曙図書館＞

No.	担当	具体的事業	具体的な取組内容	令和6年度（2024年度）の取組結果（成果） 令和7年度（2025年度）の取組目標	参考（グラフ・写真・ホームページ等）
基本方針１　市民の読書環境の充実と情報活用の支援					
◆取組の方向性◆　⑴　市民の誰もが文字・活字文化に親しむ基盤の整備や読書を楽しむ機会の充実を図る					
②市民の誰もが読書を楽しめる環境の充実					
4	曙図書館	**■テーマ別の図書展示の充実**	時事的な話題や季節の行事、社会の動きなどを考慮しながら、幅広い分野にわたるテーマを設定し、関連する図書の展示や情報提供、ブックリストの配布を行うことにより、本棚の本を眺めるだけでは得られない新たな本との出会いの場を提供していきます。	【令和6年度(2024年度)取組結果】 ○時事ネタや個別にピックアップしたテーマの本を展示する「ていぬくんのおすすめピックアップコーナー」を前年度から継続し、様々なジャンルの本との出会いの場を提供できた。 ○手稲区保健福祉部や動物愛護管理センターと連携して、食育、健康、動物愛護の３つの事業を実施した。 また、手稲区保健福祉部と連携して、中高生に利用が増える夏休み期間中に「心の健康」をテーマとしたパネル展を行い、幅広い世代へ向けた事業を展開した。 【令和7年度(2025年度)取組目標】 ○新しい本との出会いの機会が増えるよう、利用者が興味を引くようなテーマの選定に努め、「ていぬくんのおすすめピックアップコーナー」の充実を図る。 ○より幅広い世代に向けた展示を行う。	
		達成度	A		
基本方針２　子どもの読書環境の充実と読書活動の支援					
◆取組の方向性◆　⑴　あらゆる機会・場所で子どもが読書に親しむ環境をつくる					
⑭親子で利用できる図書館や居場所としての図書館の研究					
33	曙図書館	**■乳幼児・保護者向け行事の実施**	乳幼児が図書館を利用するきっかけとなる機会や親子で絵本に親しむ場を提供するため、子どもの発達段階に応じたおはなし会やワークショップ等の行事を実施します。	【令和6年度(2024年度)取組結果】 ○絵本専門士による幼児から児童向けの絵本等展示を途切れることなく実施した。利用者からは好評であり、展示している本が貸し出しにより、毎回足りなくなる状態であった。 ○ボランティア団体による月４回（第１～第4土曜日）の絵本等読み聞かせや夏冬のおたのしみ会等行事を実施し、主に幼児・児童を対象として、図書館や本に対する興味や関心を育む取組みを継続して行った。 また、会場を１階お話室に変更したことで、来場者が前年度の3.56人/回から8.41人/回に倍増した。 【令和7年度(2025年度)取組目標】 ○当館の絵本専門士による「絵本の読み聞かせ講座」等を行い、規模を問わず「読書の機会を提供する者」の育成に取り組む。 ○ボランティア団体による月４回の絵本等の読み聞かせを開催し、幼児・児童に向けて図書館や本に対する興味関心を育む取組みを継続して行う。	
		達成度	A		
◆取組の方向性◆　⑵　市民が子どもの読書活動推進の意識を共有する					
⑯子どもが読書に関心を持てる働きかけ重点					
40	曙図書館	**■子ども向け行事の実施**	おはなし会や工作会、司書体験等などを開催し、読書への興味関心を高めます。	【令和6年度(2024年度)取組結果】 ○小学生向け行事として「1日司書体験」（定員4名）を初実施し、図書館への理解を育むとともに、同時期に実施した展示「お仕事の本」とあわせて働くことへの興味関心を育む取り組みを行った。 ○区内の近隣小学校と連携し、2年生の生活科「地域のマチ探検」の一環として図書館の施設見学を行い（延200人）、図書館や読書への興味関心を育むきっかけをつくることができた。 ○高校生のインターンシップを受入れ（１人）、図書館の役割を学び、図書館業務への理解を深めた。 【令和7年度(2025年度)取組目標】 ○夏休み等の期間を活用して「ぬいぐるみお泊り会」等の行事を開催し、子どもたちや保護者世代等の読書への興味関心を高めるとともに、図書館の利用促進を図る。 ○小学校等からの施設見学や職業体験等を継続して受け入れ、図書館や読書への興味関心を育むきっかけづくりに取り組む。	
		達成度	A		
41	曙図書館	**■乳幼児向け図書の展示やブックリストの充実**	乳幼児期の読書のきっかけづくりとして、また、読書への関心が高まるように、乳幼児が興味を持つ対象や季節の行事などをテーマとした展示を行うほか、年齢別・テーマ別ブックリストの配布を行います。	【令和6年度(2024年度)取組結果】 ○コロナ禍で閉鎖していたお話室を開放し、絵本を読める空間づくりを行った。これにより、親子連れや幼稚園等、利用者の間口が広がるきっかけを生み出すことができた。 【令和7年度(2025年度)取組目標】 ○当館の絵本専門士の専門性を生かした絵本等の展示をテーマを変えながら継続して行う。	
		達成度	S		
◆取組の方向性◆　⑶　発達段階ごとに効果的な読書支援に取り組む					
⑱学齢期に読書に親しめる環境の充実					
47	曙図書館	**■小・中学校向け学習支援及び学校司書の支援**	小・中学校向け学習支援及び学校司書の支援	【令和6年度(2024年度)取組結果】 ○前年度から継続して手稲区内の中学校９校の学校司書等を訪問支援し、加えてメールによる個別支援や全体研修を行った。札幌市内の図書館では曙図書館のみの独自の取り組みであり、小学生に比べて大幅に読書量が下落する中学生が読書への関心をより高められる運営の下支えや学習支援に貢献できたと考える。 【令和7年度(2025年度)取組目標】 ○前年度と同様に、手稲区内中学校への学校司書等訪問及び研修等の実施による支援を継続して行う一方、組織として持続可能な支援のあり方を内部で検討する。	
		達成度	B		
基本方針３　全ての市民の学びと情報の拠点としての環境整備					
◆取組の方向性◆　⑴　全ての市民の課題解決を支援する					
㉓レファレンス機能の更なる充実					
58	曙図書館	**■レファレンスサービスの充実と利用促進**	レファレンスサービス充実に努めます。併せて、情報活用に関する個別のミニセミナー開催についても検討します。	【令和6年度(2024年度)取組結果】 ○前年度から継続して「図書館でヨガ！」（ヨガ教室、定員10名）を実施し、同時期に関連本を展示することで、実体験に基づいたレファレンスサービスを行うことができた。 【令和7年度(2025年度)取組目標】 ○ヨガ教室等の行事や大学等と連携した講座等を行い、併せて関連本の展示し、レファレンスサービスの充実を図る。	
		達成度	A		

さっぽろ読書・図書館プラン2022の取組項目の進捗状況（令和6年度（2024年度））

＜曙図書館＞

	No.	担当	具体的事業	具体的な取組内容	令和6年度（2024年度）の取組結果（成果） 令和7年度（2025年度）の取組目標	参考（グラフ・写真・ホームページ等）
基本方針４　持続可能な図書館サービスを見据えた図書館運営						
◆取組の方向性◆　(1)　将来にわたって持続可能な図書館とするための取組を進める						
㉙図書館の意義の周知・浸透						
	72	曙図書館	**■図書館広報の充実**	図書館の現状、方針、利用手続きなどを効果的に宣伝して利用促進を図るため、現状の広報方法にとどまらず、図書館全体としてSNS（ソーシャルネットワークサービス）、動画等の活用なども含め、広報活動を充実させます。	【令和6年度(2024年度)取組結果】 ○区内の公的機関等への『曙図書館だより』の配布を継続することで、広報活動を行った。 ○ネット利用促進のため、令和７年１月から「マイ図書館スマホ教室」を５回開催し、延べ７人が受講した。自らのスマホを使いながら、蔵書検索・予約の方法を少人数で学ぶ教室は受講者から大変好評であり、読書機会の充実等が図られるとともに、利用手続きの簡便さの周知もできた。 【令和7年度(2025年度)取組目標】 ○『曙図書館だより』の区内施設への配布を継続することで、曙図書館の行事等の周知を図る。 ○「マイ図書館スマホ教室」は、月２回程度の開催を継続して受講機会を増やすとともに、マイ図書館サービスのネット利用促進を図る。	
			達成度	S		

※【新規】は、前の計画（～令和3年度、「図書館ビジョン」・「子どもの読書活動推進計画」）になかった取組項目

※達成度について

- **S**　年度当初の目標を大きく上回る成果を得た。
- **A**　年度当初の目標どおりにできた。
- **B**　年度当初の目標と比較して概ね出来た。
- **C**　年度当初の目標と比較してあまり出来なかった。
- **D**　年度当初の目標と比較してまったく出来なかった。
- ー　事業終了等