

今月の表紙



札幌の街を空から見下ろす、ギョウ太とヒロキ、リコ。都心部では再開発が進み、札幌の街は今、大きく生まれ変わろうとしています。

◀ 特集ページはP.2から!

【編集】

札幌市広報課 〒060-8611 中央区北1西2

☎211-2036 ☎218-5161

✉kohokakari@city.sapporo.jp

広報さっぽろは、毎月10日までに、町内会などを通じて市内の全世帯に配布しています。詳細は、広報課がお住まいの区の区役所広聴係へお問い合わせください。

特集

あきもと

② 秋元市長
3期目のまちづくり

- ⑥ ヒグマについて学び、行動しよう
- ⑧ 施設リサーチ
- ⑨ オリンピック・パラリンピック招致にご意見を
- ⑩ クローズアップ!
- ⑪ 行きたい!知りたいたい!さっぽろ圏/防災ワンポイント
- ⑫ 市議会の動き
- ⑭ イベントカタログ
- ⑯ 札幌市からのお知らせ
区民のページ

市役所のどこに聞いたらよいか
分からないときは

▶ 札幌市コールセンター

ツージャ しゃくしょ 8時~21時
(年中無休)

☎222-4894

FAX 221-4894

✉ info4894@city.sapporo.jp

市政に関するご意見、
ご提案などは

▶ 市民の声を聞く課

☎211-2042

FAX 218-5165

札幌の人口と世帯

7月1日現在(前年比)
国勢調査ベース
1,971,546人(+348)
995,195世帯(+641)

市内の交通事故

令和5年1月1日~
6月30日(前年比)
発生 2,217件(+99)
死者 12人 (+1)
傷者 2,555人(+139)

市役所・区役所などの連絡先

▶ 市役所 〒060-8611 中央区北1西2

☎211-2111(代表) FAX 218-5161(広報課)

▶ 夜間急病センター 中央区大通西19WEST19内

☎641-4316 FAX 615-8604

▶ 救急安心センター 24時間。医療機関の案内、救急医療の相談

☎#7119 ダイヤル回線、IP電話は ☎272-7119

▶ 区役所

	(代表)	(広聴係)
中央区(仮庁舎) 大通西2	☎231-2400	FAX 231-6539
北区 北24西6	☎757-2400	FAX 757-2401
東区 北11東7	☎741-2400	FAX 742-4762
白石区 南郷通1南	☎861-2400	FAX 860-5236
厚別区 厚別中央1の5	☎895-2400	FAX 895-2403
豊平区 平岸6の10	☎822-2400	FAX 813-3603
清田区 平岡1の1	☎889-2400	FAX 889-2402
南区 真駒内幸町2	☎582-2400	FAX 582-0144
西区 琴似2の7	☎641-2400	FAX 641-2405
手稲区 前田1の11	☎681-2400	FAX 681-6639

※市役所、区役所の開庁時間は

月曜~金曜(祝・休日、12/29~1/3を除く)8時45分~17時15分

※市税事務所の所在地、電話番号は19ページをご覧ください



札幌市役所
ホームページ
広報さっぽろの誌
面も掲載。10区全
ての区民のページ
もご覧になれます



ライン
公式LINE



ツイッター
公式Twitter

3期目のまちづくり

この特集では、札幌をより暮らしやすく魅力的な街にするために策定する今後5年間の計画の概要と、市長の政策を盛り込んだ本年度の補正予算の内容をお伝えします。

詳細 まちづくりについては政策調整課 ☎211-2206、
補正予算については財政課 ☎211-2212

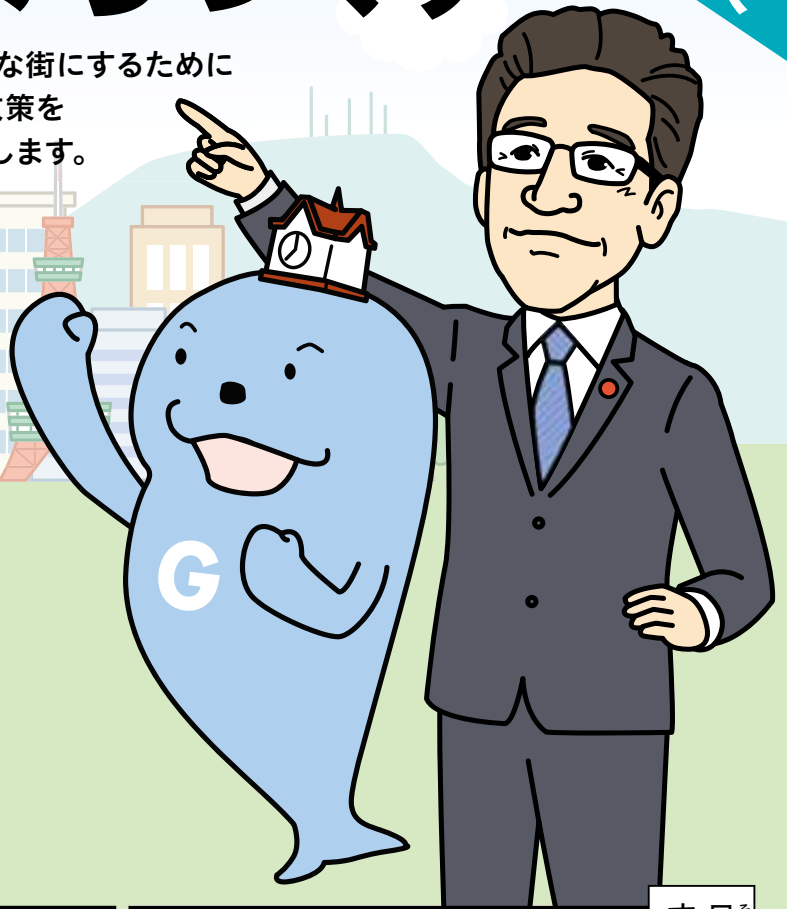

登場人物



ギウウ太

南区で太古の化石が発見されたジュゴンの仲間「サッポロカイギウウ」の子孫。世話好き



ヒロキ

道外出身で寒さが苦手。少しドジだが、どこか憎めない



リコ

ヒロキの2歳年上の妻。ヒロキの失敗をいつも優しく見守る

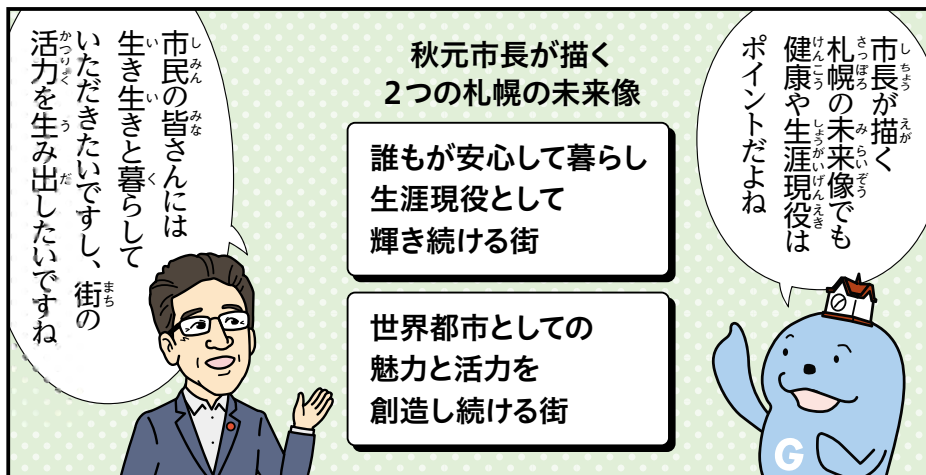
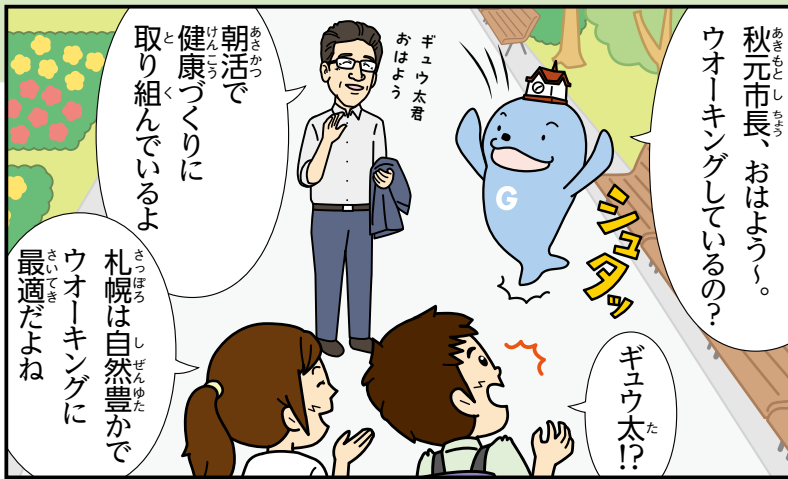

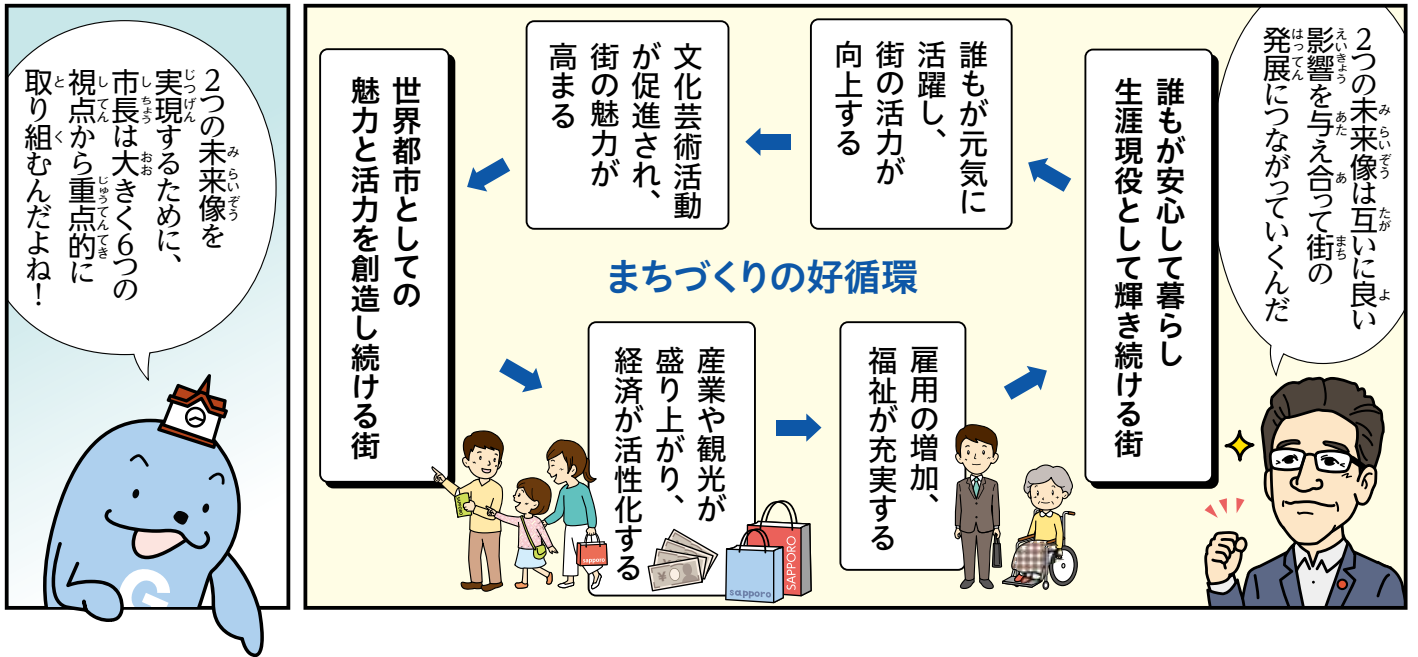

不安なく健やかに暮らせる街 (医療・福祉・介護)

子どもから高齢者まで全ての市民が長く心身の健康を維持し、住み慣れた地域で生き生きと暮らせる環境づくりを進めます。

安全で快適に暮らせる街 (暮らし、防災・防犯)

災害などから市民を守ることを最優先に取り組みとともに、市民・企業などとの対話を通じ、住みやすい街をつくります。

未来の担い手が希望を抱いて自分を磨ける街 (子ども・教育)

不安定な社会情勢の中にあっても、子どもたちが経済状況によることなく、健やかに安心して暮らせる環境を整備します。

誰もが自分らしく活躍できる持続可能な街 (共生、環境)

障がい、性別、年齢、人種、国籍などにかかわらず、誰もが互いの価値観や生き方を尊重し、受け入れる共生社会を実現します。

経済が活性化し社会が潤う街 (経済・観光・雇用・人材育成)

経済活動を担う人材の確保・育成にも早急に対策を行うとともに、稼げる街の実現に向けて力を入れて取り組んでいきます。

世界を引きつける魅力的な街 (まちづくり、スポーツ、文化)

札幌の街を豊かな形で将来の世代に引き継いでいくため、都市としての魅力と活力に一層磨きをかけていきます。

お、楽しみだ！

では、本年度で、取り組みことを説明していくね

いろいろな視点から取り組むのは分かったけど…

具体的に何をやるのか

そうだね。今回の補正予算では、防災や子ども、観光、まちづくりなど、早期に行う必要がある事業を中心に計上したよ

実際に見に行こう

オー

オー

オー

補正予算額
520億円

4月の当初予算では、主に福祉や医療、物価高騰対策や感染症対策の費用を計上していたよね

当初予算額
1兆1,922億円

G

ユニバーサル社会の実現に向けた取り組み
予算額 2,300万円

市役所を出た3人とギョウ太

そういえば最近、ユニバーサルという言葉をよく聞くけど、市ではどんなことをしているの？

目的の地までのバリアフリー経路情報などを地図上で確認できるサービスを7月から始めたんだ

今後も公共施設のバリアフリー化を加速させていくよ

誰もが暮らしやすい街にしたいね！

)))

)))

)))

G

他にどんな取り組みがあるのかな

学習環境がより快適になるね

そうだね

児童会館

タブレット端末で勉強しているね

インターネットに接続されているよ！

今回、全ての児童会館とミニ児童会館にWi-Fiを整備して、タブレット端末で勉強できる環境を整えるんだ

児童会館などの環境を改善
予算額 2,000万円

G

多文化共生の取り組みは大事だね

宿泊施設の受入環境を整備
予算額 3,300万円

Sapporo Sightseeing Map

外国人観光客数の回復に向けて、宿泊施設が多言語や多様な文化・宗教にも対応できるようにするよ

宿泊施設

ふむふむ

防災拠点倉庫

避難所での感染症予防にもしっかりと取り組むよ

いざいざ
いづときも
安心だね

備蓄物資を整備
予算額 1億3,900万円
・簡易ベッド10,000台
・パーティション1,300張

G

札幌駅前

ここ数年、都心部では再開発も進んでいるね

＜イメージ＞

北5西2地区バスターミナルの整備
予算額 13億5,800万円

札幌駅周辺では、再開発と合わせて北5西2地区のバスターミナルも整備されるよ

今日はたくさん歩いたね。いい運動になったよ

人生100年時代にむけて健康寿命を延ばすことはとても大切で、世代に応じた効果的な取り組みも検討しているよ

毎日の積み重ねが大切だね

健康づくりに取り組む施策を検討
・高齢者健康寿命延伸調査
・ウェルネス推進
予算額 2,700万円

今はスマホで歩数も測れるし、デジタル技術を活用するのもいいよね

結構歩いたね

あ、ちようどバスが来た。せっかくだからバスに乗って戻ろうよ

バスに乗車中
市長の3期目のまちづくりが分かったよ

さまざま視点からいろいろなことに取り組むんだね

これで全ての事業なのかな？

これらはほんの一部だよ。その他の事業は、補正予算の概要を見てね

第2回定例市議会
補正予算の概要
本年度中に実施する全84の事業の概要を掲載しています
補正予算

他にも、私の目指すまちづくりを着実に実行するため、計画を作ります。皆さんからの意見を踏まえ、年内に完成予定です

秋元市長、今日はありがとう。ぼくたちも札幌のためにできることを考えてみるね

すてきな街を一緒に作りあげていきましょう！

第2次まちづくり戦略ビジョン・アクションプラン2023
全てのまちづくり事業をまとめた5カ年の実施計画

秋元市長、今日はありがとう。ぼくたちも札幌のためにできることを考えてみるね

すてきな街を一緒に作りあげていきましょう！

第2次まちづくり戦略ビジョン・アクションプラン2023
全てのまちづくり事業をまとめた5カ年の実施計画

すてきな街を一緒に作りあげていきましょう！

第2次まちづくり戦略ビジョン・アクションプラン2023
全てのまちづくり事業をまとめた5カ年の実施計画

ヒグマの生態

体長	オス	約2m
	メス	約1.5m
体重	オス	150~400kg
	メス	100~200kg

国内の
陸上動物で
最大!

ヒグマについて学び、行動しよう

最近、住宅地やその周辺への出没が相次いでいるヒグマ。市民の安全のため、市街地に出没した場合は捕獲を最優先に対策を行う一方、ヒグマは豊かな自然の象徴ともいわれます。このページでは、ヒグマの生態や被害に遭わないための対策などをお伝えします。



嗅覚

地中に埋まった食料やごみを見つけ出せるほど敏感

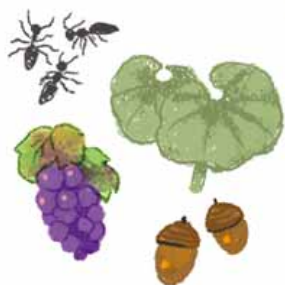

食べ物

主に草や木の実を食べる。雑食性で、おいしくて手に入りやすい食べ物があると執着する

性格

普段は人を避けて生活するが、人の食べ物の味を覚えると、人が暮らす場所に繰り返し出没することもある

脚力

時速40km以上で走れることもできる。走るものを追う性質がある

詳細 環境共生担当
☎211-2879

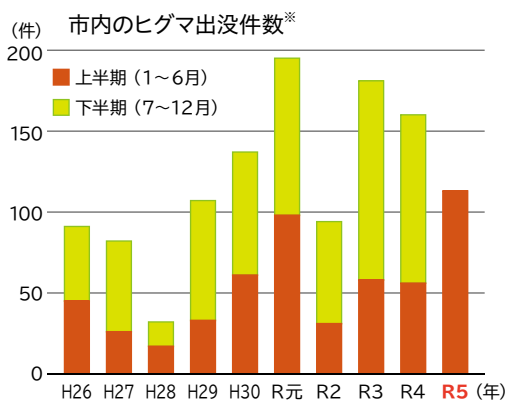

市内での出没が
増えています

本年1~6月の市内の出没件数は114件(中央区9件、東区1件、豊平区1件、南区81件、西区13件、手稲区9件)で、直近10年間で最多となりました。

※ヒグマらしき動物の目撃情報を含む

ヒグマの「ふん」の見分け方

大きさ 大きいもので30cmほどのものもある



状態

消化能力が低く、食べた物がそのままの形で出てくる場合が多い

間違われやすい例

エゾシカのふん

→植物の繊維が細かくすりつぶされている

におい

食べた物そのままのにおいが多い。

草や果実を食べた時のふんは、不快なにおいがほとんどない

間違われやすい例

エゾタヌキのふん →強いにおいが特徴

ヒグマの生態に詳しい
さとう よしかず
佐藤 喜和 教授に
お聞きしました



酪農学園大学環境共生学類
教授、ヒグマの会事務局長、
日本クマネットワーク代表。
札幌市などを主な調査地に、
ヒグマの生態や人間との関係
などについて研究している。

札幌で出没が相次ぐ理由

ヒグマが生息する森林が、市街地と広範囲で接していたり、市街地にある河川や緑地とつながっていたりするなど、地理的特徴に加え、道内のヒグマの生息数が増加傾向にあることが挙げられます。また、市街地近くの森林で生まれ育ったことで、工事や車の音、行き交う人の気配に慣れ、人を恐れないヒグマもいます。このような都市周辺での暮らしに順応した「アーバン・ベア」の増加も原因として考えられます。

人とヒグマの命を守るために

人とヒグマが生息する場所を、それぞれ分けて管理し、「すみ分け」を図ることが大切です。もちろん、市街地に侵入した場合は、捕獲を最優先すべき。一方で、ヒグマが侵入しやすい場所には電気柵を設置したり、身を隠せる草を刈ってヒグマに境界線を意識させたりすることも、人とヒグマの命を守る上で重要です。

ヒグマに出合わない、引き寄せないために

最新の出没情報を確認する

- ✓ 最新のヒグマ出没情報を、市公式LINEの「ヒグマ出没情報」やホームページから確認できます。

市公式LINE



ホームページ



出合ってしまった時は

- ✓ 絶対に走って逃げない。ヒグマから目を離さず、落ち着いてゆっくり後ずさりする
- ✓ 子グマを見ても近づかない
(近くに母グマがいる可能性が高い)
- ✓ 至近距離に来たら、クマ撃退スプレーを使う など

住宅地では

- ✓ 家庭菜園に電気柵を設置し、ヒグマを人の食べ物に寄せつけない
→特に8、9月はヒグマが生息する森林に食べ物が少なく、農作物への被害が出やすいので注意!
- ✓ ごみはにおいが漏れないように密閉し、必ず収集日の朝に出す
- ✓ ヒグマが身を隠せないように草刈りをする など

山に入る時は

- ✓ クマ鈴や携帯ラジオなどで音を出し、人がいることをヒグマに知らせる
- ✓ 複数人で行動し、食事は見晴らしの良い所で取る など



さっぽろヒグマ基本計画2023

市では、人とヒグマの生息場所のすみ分けを目指す「ゾーニング管理」の考え方のほか、被害を減らすための対策などを定めています。



詳しくは▼





施設

リサーチ

施設の魅力を再調査。
ぜひ、お出かけの参考に!



川下公園で働く
おおし
大石さん

季節や天候にかかわらず
いつでも楽しめます

約19・5ヘクタールの園内では、屋外で思う存分遊べるほか、室内公園やプール、浴室などもあります。子どもから大人まで一年を通して楽しめるので、ぜひ遊びに来てください。

ピクニック広場・遊具広場

ピクニック広場では、予約不要で自由にバーベキューができます。すぐ近くには遊具で遊べる広場もあり、公園を満喫できること間違いなしです。

利用期間 火気の使用は11/3割までの
10~16時

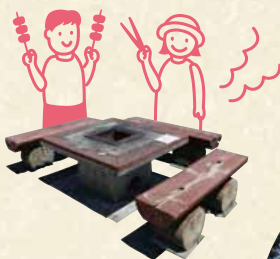

▲19基ある固定炉も
使用可能

A



へきせん
A カナル・壁泉

水深の浅い全長170mのカナル(水路)と、流れ落ちる水がまるで壁のように見える壁泉で、心行くまで水遊びが楽しめます。

利用期間 カナルは8/31(木)まで、壁泉は8/20(日)までの10~16時。いずれも毎週金曜は清掃のため稼働停止

B



B リラックスプラザ

人工芝が敷かれ、すべり台などの遊具で遊べる室内公園のほか、ウォーキングコースや乳幼児向けのスペースなどもあり、雨の日や冬でも体を動かせます。

開館時間 9時(プールと浴室は10時)~19時。月曜(祝日の場合は翌平日)、11月下旬~12月上旬、12/29~1/3は休館

川下公園



所在地 白石区川下2651
費用 入園無料。プール、浴室などは利用料が必要(プールは小中学生無料)
交通機関 地下鉄東西線白石駅から中央バス【白24】乗車、「川下公園」下車ほか
駐車場 260台。無料
詳細 同管理事務所 ☎879-5311

オリンピック・パラリンピック 招致にご意見を

市では、東京2020大会での事案を受け、より公正な大会運営に向けた組織体制の見直しを進めています。
今後、市民の皆さんとの意見交換や説明会などを行いますので、ぜひご参加ください。

詳細 招致推進部調整課 ☎211-3042

大会運営の見直し案（中間報告）のポイント

中間報告の内容



●意思決定プロセスの見える化

組織の透明化によりチェック体制を強化し、不正の発生リスクを抑えます。

- 〈具体案〉
- 一部の理事を公募により選考
 - 積極的な情報開示とタイムリーな情報発信
 - 第三者が監視・監査できる体制を構築

●広告代理店への過度な依存を防止

組織委員会による主体的な運営体制を確保し、大会運営に携わる広告代理店との関わり方を見直します。

- 〈具体案〉
- 民間企業からの出向者の適切な人材配置
 - スポンサー選定過程の開示
 - 業務の範囲を適切に切り分け、原則競争入札の実施

公開討論会

6人のパネリストが、それぞれの視点からオリパラ招致の意義や費用対効果などを徹底討論。当日は、インターネット上でライブ配信も行います。

日時 8/21(月)18時30分～20時30分(18時開場)

場所 共済ホール(中央区北4西1共済ビル内)

定員・費用 640人。無料

申込 当日会場へ直接。先着

詳細 札幌青年会議所 ☎222-1439

〈パネリスト〉



札幌市長
あきもとかつひろ
秋元克広



ジャーナリスト
たはらそういちろう
田原総一朗氏
(オンライン)



タレント
まさむらいたいさく
杉村太蔵氏



TVキャスター
さとう
のりゆき氏



弁護士
おおかわたつや
大川哲也氏



長野大会
金メダリスト
ななきかずよし
船木和喜氏

ライブ配信



市民説明会

大会開催に向けた計画などについて、パネルを見ながら市の職員と対話できるほか、1時間程度の説明会を実施。9月にはオンラインでの説明会も行います。

申込 当日直接会場へ。オンライン説明会の詳細は8月中旬以降にホームページで公開

詳細



日時 ※()内は説明会の時間	会場
8/11(祝)10～17時 (15時30分～16時30分)	駅前通地下歩行空間(チ・カ・ホ) 北3条交差点広場
8/12(土)10～17時 (15時30分～16時30分)	新さっぽろサンピアザ (厚別区厚別中央2の5)
8/19(土)10～17時 (15時30分～16時30分)	イオンモール札幌平岡 (清田区平岡3の5)
8/27(日)10～17時 (15時30分～16時30分)	サッポロファクトリー (中央区北2東4)
8/28(月)13～18時 (18時30分～19時30分)	豊平区民センター (豊平区平岸6の10)
9/1(金)13～18時 (18時30分～19時30分)	南区民センター (南区真駒内幸町2)
9/2(土)10～17時 (15時30分～16時30分)	イオンモール札幌苗穂 (東区東苗穂2の3)
9/4(月)13～18時 (18時30分～19時30分)	北区民センター (北区北25西6)
9/9(土)10～17時 (15時30分～16時30分)	イオンモール札幌発寒 (西区発寒8の12)

オリパラ出前講座

市の職員が皆さんのお住まいの地域へ出向き、説明と意見交換を行います。

対象 おおむね10人以上の団体

費用 無料。会場などの費用は申込団体が負担

申込 ホームページなどで配布中の申込書を、原則開催希望日の2週間前までに招致推進部調整課へ



オリパラ出前講座

検索



札幌国際芸術祭の先行プログラムに参加しよう

詳細



Close-up
01

3年に1度、世界の最新アート作品に出会える「札幌国際芸術祭(SIAF)^{サイアフ}」。来年1/20(土)~2/25(日)の開催に先がけて行われる、参加募集中のプログラムを紹介します。



詳細 国際芸術祭担当 ☎211-2314

●オンラインで「自分だけの雪の結晶」をつくろう

ウェブアプリケーションで簡単に作れる雪の結晶のデータを募集中。集まった雪の結晶は、SIAFの会期中に会場となる未来劇場(東1丁目劇場施設)で展示します。

募集期間・対象 10/31(火)まで。小中学生

必要な物 パソコンかタブレットかスマートフォン、インターネット環境

参加方法

- 1 専用サイトを開く
- 2 作り方の手順を確認し、プログラミングコードで雪の結晶を作る
- 3 名前、メールアドレスなどを入力して投稿



SIAFスクール 雪の結晶 検索

ふむふむサポーターを募集中

会期中に会場などの案内役として活躍する「ふむふむサポーター」を募集しています。アートに関する特別な知識は不要。まずは事前説明会へご参加ください。

説明会日時・会場 8/19(土)14~15時、
9/14(木)19~20時。オンライン

※上記日程に参加できない場合は、ふむふむサポーター事務局へご連絡を。サポーター活動には、説明会のほか、9~12月に複数回行う研修のうち1回の参加が必要

対象 15歳以上(中学生を除く)の方

申込 説明会開催日の2日前までに、下記コードから申し込み。インターネット環境がない方は、ふむふむサポーター事務局へ電話かファクス

詳細 ふむふむサポーター事務局 ☎、ファクス 562-0081

申込



シニア世代の求職者と企業をつなぎます

Close-up
02

●シニア人材バンク

働く意欲のある原則60歳以上の求職者と、人材を募集する企業をつなぐ人材バンクを開設。求職者の登録情報を基に、企業がスカウトします。

シニア人材バンクへの登録方法(求職者)

就業サポートセンターで、自己アピール文の添削や助言などを受けながら登録できます。

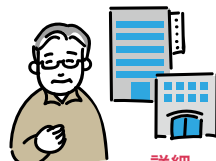

開所日時 平日8時45分~17時

詳細 就業サポートセンター(北区北24西5サンプラザ内) ☎708-8321

詳細



●シニアワーキングさっぽろ

原則60歳以上の方向けの仕事説明会。個別ブースで採用担当者から説明を聞けるほか、仕事体験もできます。

日時 ①9/6(水)、②7(木)、③27(水)の9時30分~14時
(最終入場13時30分)

会場 ①②は北ガスアリーナ札幌46(中央区北4東6)、
③は厚別区体育館(厚別区厚別中央2の5)

参加企業 ①②は各50社、③は厚別区近郊の勤務先を中心に30社

対象 原則60歳以上の方

費用・申込 無料。当日直接会場へ

詳細 同事務局 ☎206-7760

詳細



さっぽろ連携中枢都市圏[※]の各市町村の魅力に迫ります。

【詳細】 さっぽろ連携中枢都市圏は広域連携担当 ☎211-2281

※札幌市、小樽市、岩見沢市、江別市、千歳市、恵庭市、北広島市、石狩市、当別町、新篠津村、南幌町、長沼町で形成

行きたい！
知りたい！

さっぽろ圏

第4回

新篠津村

農業が盛んで、米やタマネギ、ブロッコリーなどの生産量が多いまち。夏はキャンプ、冬はワカサギ釣りなど、季節を問わずアウトドアを楽しめるのも魅力です。



注目



満天の星が自慢！ 「星空観測体験会」

三大流星群の一つである「ペルセウス座流星群」や土星などを観測。講師による、当日の星空の解説や大型スクリーンを使った天文講座も！

天文台が9月末ごろに完成予定！

口径50cmの反射望遠鏡を備えた天文台を、星座観測場の隣に建設しています。視界を遮るものが少ないため、低い位置の天体も観測できます。



日時 8/13(日) 20時～21時30分

※荒天中止の場合は村のホームページの「新着情報」欄で当日15時にお知らせ

場所 ふれあい公園星座観測場(新篠津村第48線北13)

アクセス・駐車場 札幌中心部から車で約45分。50台

費用・申込 無料。当日直接会場へ

詳細 新篠津村総務課 ☎0126-57-2111

災害に備えて、知ってほしい情報をお伝えします。

【詳細】 消防局予防課 ☎215-2040

防災ワンポイント

火の取り扱いに注意

ホームページでは、
火災再現実験動画を
公開しています

動画



- ✓ 草木への飛び火に注意
強風、乾燥時は外で火をおこさない
- ✓ 消毒用アルコールや、ランタンなどに使うホワイトガソリンへの引火に注意
炎が透明で見えにくいといった危険性もあるため、火の近くで使わない

車内での発火・破裂を防ぐ

- ✓ スマートフォン、モバイルバッテリー
内蔵しているリチウムイオン電池が発火することも
- ✓ スプレー缶、ガスライター
内部のガスが膨張し、破裂することも
- ✓ 消毒用アルコール
可燃性蒸気が発生し、小さな火種で引火することも



次の物を高温の車内に放置することは危険です。降車時に必ず持ち出しましょう。

夏は特に注意！

危険物や火などの取り扱い

夏はアウトドアを楽しむ機会が増えますが、危険物や火などの取り扱いにご注意ください。

広告

物価高騰対策、冬季オリンピック・パラリンピック大会の招致

はやしせいじ
林 清治

民主市民連合



問 地域の特性も加味しながら物価高騰の影響を抑制する支援策を、独自財源を積極的に活用して検討するべきだと考えますが、今後どのように対応していきますか。

答 先の臨時会で可決した物価高騰対策や本定例会で提案している追加の取り組みについて、スピード感をもって実施していきます。また、国に財政措置の拡充などの財源確保を求めつつ、柔軟かつ機動的に支援を講じられるよう取り組んでいきたいと考えています。

問 オリンピック・パラリンピック大会の実現には、市民が納得できる大会運営の見直し案と全庁挙げての市民との対話、理解の促進が不可欠であると考えますが、どのように市民理解を深めていきますか。

答 市民の不安や不信感の払拭を最優先に、クリーンな大会運営を目指した見直し案の策定を進め、早期に中間報告をしたいと考えています。また、大会の開催意義や経費などへの懸念には、広報誌やメディアによる発信、討論会・説明会などの機会も通じて丁寧に説明し、理解を深めていきたいと考えています。



ヒグマの侵入抑制策、ユニバーサル関係施策の推進

まえかわ たかし
前川 隆史

公明党



問 さっぽろヒグマ基本計画2023を策定し、ヒグマが出没した際、ヒグマ対策委員会で協議し、警察など関係機関と対策を講じていますが、本計画に基づく侵入抑制策を今後どのように推進していきますか。

答 ヒグマの専門家のほか、農林業など各分野でご活躍の方々を加えた協議体を立ち上げ、侵入抑制策をはじめ、本市のヒグマ対策の取り組み内容を評価し、適宜見直すことで、より安全・安心な暮らしを目指していきます。

問 本年度から新たな組織としてユニバーサル推進室が設置され、共生社会の実現に向けた関係施策の進展に期待していますが、今後どのように進めていきますか。

答 「(仮称)ユニバーサル推進本部」を立ち上げ、ユニバーサル推進室が事務局として総合調整を行い、建築物や心のバリアフリーの浸透など多様な関係施策を相互に連携させ、取り組みを加速していきたいと考えています。



市議会 の 動き

6月12日に招集された第2回定例会の中から、6月19日、20日の代表質問の主な内容や、可決した議案などについてお知らせします。

第2回定例会（可決した議案など）

- 令和5年度一般会計補正予算
本誌2～5ページで紹介しています。
- 学校給食の無償化を求める意見書
など、合計28件の議案などを可決しました。

創成川通と豊水通の交差点における交通課題の対策、市内中心部に近い公園でのスケートボード場の整備

なかがわ けんいち
中川 賢一

自由民主党



問 都心アクセス道路の開業、中島公園付近の再開発など、将来の交通量の変化を踏まえ、創成川通と豊水通の交差点における交通課題の対策を行っていくべきだと考えますが、いかがですか。

答 創成トンネルから中島公園周辺に向かう経路上では、交通渋滞が発生するほどではないものの、創成川通と豊水通の交差点では、一部で交通の混雑が懸念されるため、交差点付近の部分的な拡幅を検討したいと考えています。

問 大通公園でスケートボードを楽しむ利用者から街中への専用施設の設置を求める声があり、早期の対応が望ましいと考えます。周辺への騒音や他の公園利用者の安全の確保といった課題も踏まえると、まとまった広さがあり、住宅と距離のある市内中心部に近い豊平川緑地に施設整備を進めるべきだと考えますが、いかがですか。

答 スケーターの声や街中での利用状況を踏まえ、市内中心部に近い場所にも設置したいと考えています。幌平橋上流左岸側に仮設のスケートボード場を試行的に設置し、利用状況を見ながら、スケーターや豊平川緑地の利用者、近隣住民の意見を聞くなど、施設整備に向けた検討を丁寧に進めていきます。



パートナーシップ排雪、 定山溪沿線のバス運賃格差問題

わきもと しげゆき
脇元 繁之

維新・大地



問 生活道路の除排雪の負担軽減策として、思い切ってパートナーシップ排雪の町内会負担をゼロにするべきだと考えますが、いかがですか。

答 パートナーシップ排雪は、地域支払額の上昇、町内会加入率の低下による不公平感が課題だと認識しています。一方、地域支払額をゼロにするには、多くの費用、機械や人材の増強が必要で、難しいと考えます。今後は、財政面や除雪体制などの課題も踏まえつつ、制度の見直しを含め、持続可能な生活道路の排雪の在り方を検討していきます。



問 定山溪沿線のバス運賃の格差問題をどのように認識していますか。また、バスが減便され不便だと地域住民の声をどのように受け止め、対処していきますか。

答 バス運賃は、事業者が国の認可を受けた範囲内で定めることが基本ですが、負担感や不公平感を抱く方がいることは認識しています。バスの減便は全市的な公共交通の課題であり、公共交通協議会で議論をしていきます。

保育士配置基準、 月寒体育館の建て替え

いけだ ゆみ
池田 由美

日本共産党



問 子どもたちの安全と保育士の職場環境改善のためには、国に先んじて本市独自で保育士配置基準の改善を進めるべきだと考えますが、いかがですか。

答 本市では、基準を超えて保育士を配置した場合などに補助を行い、保育環境の充実に努めています。配置基準は全国共通の課題であることから、引き続き、国に改善を要望していきたいと考えています。



問 老朽化している月寒体育館の建て替えは、札幌ドーム周辺ではなく、利便性が高く、市民に親しまれている現在の場所で行うべきだと考えますが、いかがですか。

答 スポーツ施設の更新は、スポーツ施設配置活用実施方針に基づき、市民の利便性向上、スポーツを核としたまちづくりの観点を踏まえて立地場所などを検討しています。札幌ドーム周辺は、第2次まちづくり戦略ビジョン(戦略編)の案で、スポーツ・文化芸術や集客交流産業の振興拠点としており、月寒体育館もこの拠点形成の取り組みと併せて検討していきます。

委員会の主な活動状況 (6/11~7/10)

総務委員会

第2次まちづくり戦略ビジョン(戦略編)(案)、はぐくみの軸強化方針-大通及びその周辺のまちづくり方針- (案)についてまちづくり政策局から説明を受け、質疑を行いました。(6/12)

真駒内駅前地区まちづくり計画(案)、自転車活用推進計画(案)についてまちづくり政策局から説明を受け、質疑を行いました。(6/26)

財政市民委員会

陳情第2号「適格請求書等保存方式(インボイス制度)の導入延期・中止を求める意見書(案)の採択を求める陳情」の初審査を行い、継続審査としました。(6/12)

厚生委員会

陳情第1号「敬老優待乗車証(敬老パス)の改善を求める陳情」の初審査を行い、継続審査としました。(6/12)

建設委員会

都心のみどりづくり方針の策定について建設局から説明を受け、質疑を行いました。(6/12)

陳情第3号「主要道路札幌北広島環状線の部分開通についての陳情」の初審査を行い、継続審査としました。(7/10)

経済観光委員会

「(仮称)新展示場整備事業」実施方針(案)について経済観光局から説明を受け、質疑を行いました。(6/12)

大都市税財政制度・DX推進調査特別委員会令和6年度国の施策及び予算に関する提案(通称~「白本」)について財政局から、令和6年度国家予算等に対する札幌市重点要望事項についてまちづくり政策局から説明を受け、質疑を行いました。(6/13、6/29)

冬季オリンピック・パラリンピック調査特別委員会

冬季オリンピック・パラリンピックに向けた大会運営見直し案の検討状況および今後の市民対話事業についてスポーツ局から説明を受け、質疑を行いました。(7/7)

第一部・第二部議案審査特別委員会

本会議で付託された合計13件の議案などについて審査しました。(6/20、6/27、6/29、7/4、7/7)

第3回定例会のお知らせ

本会議

令和5年第3回定例会は、9/20(水)から10/31(水)まで開催され、各会派の代表質問は9/26(水)から3日間行われる予定です。なお、本会議や委員会は、どなたでも傍聴することができます。本会議は市役所本庁舎18階傍聴席入り口へ、委員会は各委員会室へ直接お越しください。

決算特別委員会

令和4年度の本市の決算について、局ごとに審査します。
日程:9/28(木)、10/5(木)、10/12(木)、16(月)、18(水)、20(金)、24(火)、27(金)
※審議日程は変更になる場合がありますので、事前にご確認ください

ミュンヘン市長・市議が表敬訪問

札幌市とミュンヘン市との姉妹都市提携50周年を記念し、同市の市長ら訪問団14人が札幌市議会を訪問しました。(6/8)



イベントカタログ

趣味・教養の講座や子ども向けのレジャーなど、
イベント情報を厳選して紹介します！

8/18(金)、19(土)

あそんでまなぼう！じしゃくのチカラ

青少年科学館がチ・カ・ホにやってくる！実験やワークショップを通して磁石の力を体験できます。磁石をテーマにしたショーや、磁石で動く「パンダの車」を作る工作会も開催。



日時 8/18(金)、19(土)10～16時。ショーは各日11時、14時、15時
会場 駅前通地下歩行空間(チ・カ・ホ)北3条交差点広場
費用 無料
申込 当日直接会場へ。工作会は各日先着400人
詳細 青少年科学館 ☎892-5004

8/20(日)まで

いきものつながりオンラインクイズラリー

多様な生物に関係する施設やホームページを巡り、生物多様性を楽しく学びながらヒントを探して、クロスワードパズルに挑戦。クイズの正解者は抽選で賞品がもらえます。



日時 8/20(日)まで
費用 無料
申込 はがき、ホームページ。上欄必要事項と答えを記入し、8/20(日)(消印有効)までに環境共生担当(〒060-8611中央区北1西2市役所内)へ
詳細 環境共生担当 ☎211-2879

詳細



8/25(金)

走る!とぶ!のぼる!パルクール体験会



パルクールは、フランスが発祥の走る・跳ぶ・登るなどの移動動作で心身を鍛えるスポーツ。子どもから大人まで誰もが体験できる貴重な機会ですので、ぜひご参加を。

日時 8/25(金)①15時～15時30分、②16時45分～17時15分、③17時45分～18時30分
会場 サッポロファクトリーアトリウム(中央区北2東4)
対象・費用 ①は3歳以上の未就学児20人、②は小学生20人、③は大人(中学生以上)15人。無料
申込 8/18(金)までにホームページから。抽選
詳細 さっぽろグローバルスポーツコミッション ☎200-0905

申込



8/11(祝)～17(木)

アイヌ工芸品販売会「札幌アイヌアーティスト」



市内のアイヌ工芸作家が制作した、アイヌ文様を施した雑貨やTシャツをはじめ、着物などの伝統的な装飾品を展示・販売します。作家による実演などのイベントも同時開催。

日時 8/11(祝)～17(木)10～18時。実演などは各日13～16時
会場 駅前通地下歩行空間(チ・カ・ホ)北1条イベントスペース
詳細 アイヌ施策課 ☎211-2399

詳細



広告

申し込み時の必要事項

※申し込みは1人(1組)1通
※記載がないものは申し込み不要

- ① お知らせ名(希望日時・会場なども)
- ② 住所(郵便番号も)
- ③ 氏名(ふりがな)
- ④ 年齢
- ⑤ 電話番号(ファクスの方はファクス番号、メールの方はEメールアドレスも)
- ⑥ 学校名・学年(児童・生徒のみ)
- ⑦ 返信先(往復はがきの場合)

10/2(月)

災害に備えた地域での支え合い研修会

障がいのある方、手助けが必要な方など、災害時に特に配慮が必要な方への支援に関する研修会。町内会活動や福祉に携わる方に参考となる取り組みなどを紹介します。



日時 10/2(月)13時~15時30分(12時30分開場)

会場・費用 カナモトホール(中央区北1西1)。無料

申込 電話、ファクス、Eメール。上欄必要事項と、町内会や事業所などの所属団体がある場合はその名称を記入し、9/1(金)までにさっぽろ地域づくりネットワーク ワン・オール(☎213-0171、ファクス213-0172、Eメールsapporo@one-all.net)へ

詳細 障がい福祉課 ☎211-2936

8/25(金)

全国消防救助技術大会

日頃の厳しい訓練で鍛え抜かれた消防隊員約1,000人が全国から一堂に会し、消防救助技術を披露。消防学校では、防火衣の着用体験、消防車両の展示、音楽隊による演奏なども行います。



日時 8/25(金)9時~16時30分。荒天時中止。各プログラムの実施時間はホームページなどをご確認ください

会場・費用 陸上の部は消防学校(西区八軒10西13)、水上の部は平岸プール(豊平区平岸5の14)。当日消防学校と地下鉄南北線北24条駅、消防学校と平岸プールをそれぞれ往復する無料シャトルバスあり。無料

詳細 消防局総務課 ☎215-2010

詳細



10/12(木)、20(金)、22(日)、28(土)

心のバリアフリー研修



障がいのある方や高齢の方などへの差別や偏見をなくす心のバリアフリー。障がいのある方の日常生活での困り事や適切な配慮の方法などを、研修で学んで実践しませんか。費用は無料で、10/20(金)はオンライン開催です。

日時・会場 ①10/12(木)、②20(金)、③22(日)、④28(土)。①③は13時30分~15時30分、②は18時30分~20時30分、④は14時~15時。①③はかでの2・7(中央区北2西7)、④は市民交流プラザ(中央区北1西1)

定員 ①③は各50人、②は90人、④は小学生と保護者25組

申込 電話、ファクス、ホームページ。上欄必要事項を記入し、8/16(水)からユニバーサルデザイン有限会社環工房(☎070-1120-6544、ファクス644-0334)へ。先着

詳細 障がい福祉課 ☎211-2936

申込



9/9(土)、10(日)

さっぽろ星まつり



日中は太陽、夜は惑星や星座などの天体観望を行います。惑星に関するゲームやクイズラリーなどの企画も盛りだくさん。楽しみながら星に詳しくなれる2日間です。

日時 9/9(土)、10(日)15時~20時30分。太陽の観望会は16時30分まで、夜の天体観望は19時~20時30分、各種ゲームやクイズラリーは19時まで。荒天時中止、悪天候時はイベント内容に変更の可能性あり

会場 モエレ沼公園(東区モエレ沼公園1)

定員・費用 一部定員あり。無料

申込 一部当日会場で整理券を配布するものあり

詳細 青少年科学館 ☎892-5004

詳細



広告

札幌市からの

お知らせ

8/11
からの
内容を
掲載

申し込み時の必要事項 ※申し込みは1人(1組)1通です

- ①お知らせ名(希望する日時・会場なども)
- ②住所(郵便番号も) ③氏名(ふりがな) ④年齢
- ⑤電話番号
(ファクスの方はファクス番号、メールの方はEメールアドレスも)
- ⑥学校名・学年(児童・生徒のみ) ⑦返信先(往復はがきの場合)

お知らせの見方 内=内容 日=日時 所=会場 対=対象 定=定員

¥=費用 申=申込 問=問い合わせ先 ☎=電話 FAX=ファクス

E=Eメール HP=ホームページ(右記)に詳しい内容を掲載しているもの

※費用、申し込み方法の記載がない場合は、それぞれ無料、申し込み不要です

広報さっぽろホームページ

www.city.sapporo.jp/somu/koho-shi

▶ページ内「掲載記事のホームページ一覧」



今月の広報番組

TV テレビ



ウオッチング札幌NEXT100

TVh 第1・第3日曜 17時15分~20分
次世代を担う学生が札幌の「今」を
レポートします

[内容]新しい道路の工事現場に潜入
(8/20) ほか



札幌ふるさと再発見

STV 毎週土曜 11時35分~39分
地域を元気にする取り組みをお届けし、
札幌の魅力を再発見します

[内容]藍で育む郷土愛
篠路のまちづくり活動
(8/26) ほか



サッポロスマイル

HBC 第2・第4日曜 16時54分~17時
食や自然、イベントなど、札幌の「笑顔
の源」を、関連する道内市町村の魅力
とともに紹介します。



**いい人、いい街
#まいにち金メダル**

UHB 第1・第3日曜 6時25分~30分
すてきな人や魅力的な場所など、札幌
にあふれている「まいにち金メダリスト」
を紹介します

ラジオ



スマイルさっぽろリターンズ
(気分上昇ワイド ナルミツ!!! 内)

HBC AM 1287kHz FM 91.5MHz

第2・第4日曜 9時35分~45分ごろ

[内容]2023さっぽろスイーツ
(8/14) ほか



じゅんきのさっぽろ世間話
(工藤じゅんきの十人十色 内)

STV AM 1440kHz FM 90.4MHz

毎週水曜 12時18分~28分ごろ

[内容]大倉山展望台からの夜景
(8/30) ほか



突撃! サッポロラッパ
(Be My Radio 内)

AIR-G FM 80.4MHz

第2・第4水曜 15時25分~30分ごろ

[内容]千歳鶴酒ミュージアム
(8/24) ほか



Groove SAPPORO
(Move on up! 内)

NORTH WAVE FM 82.5MHz

第2・第4金曜 12時15分~25分ごろ
さまざまな分野で札幌を笑顔にする
「サッポロスマイルパートナーズ」の
皆さんの活動を紹介します

143) (584) 6533

49、駒岡小(南区真駒内
226) (642) 3223、有明小
(清田区有明141) (881) 29

一定の条件で入学できます。
小学校盤溪小(中央区盤溪

小規模特認校の 児童・生徒募集

sapporo.jp

④3、E kodomo.kenri@city.
sapporo.jp

申込先 子どもの権利推進課
(〒060-0051 中央区南1東1大通
バスセンタービル1号館内)
☎(21) 2942、FAX(21) 29

必要事項を記入し、8月31日
(木)(必着)まで。(抽選)

①は小学4年~中学3年25
人。②は市内か本市近郊の高
校生や大学生など10人。

③はがき、FAX、E、HP。上記

研修会を実施。

②は10月5日(木)・12日(木)
に子どもの権利推進課で事前
研修会を実施。

①まちづくりを学んで話し
合う子ども議員と、②話し合
いをサポートするユースファ
シリテーターを募集。

①10月14日(土)・11月11日(土)
25日(土)・12月10日(日)エルプ
ラザ(北区北8西3)・26日(火)・
27日(水)市役所(1階)。全6
回。

子ども議会の議員と サポーター役を募集



義務教育学校福移学園(東区中沼町240) ☎(79)4212
 定各20人(有明小は18人)。
 申来年1月9日(火)~19日(金)に各学校へ直接。
 問各学校が学びの支援担当 ☎(21)3851

ミニさつぽろの子どもボランティアを募集



内 仮想の街で職業体験ができる催しの手伝いや、企画運営に携わるボランティアを募集。
 日 所 9月30日(土)、10月1日(日) 9~17時。アクセスサッポロ(白石区流通センター4)。9月2日(土)10~15時に生涯学習センター(西区宮の沢1の1ちえりあ内)で事前説明会を実施。

申 対 小学5、6年各日30人。
 申 ☎、HP。8月25日(金)まで。
 (抽選)
 申 込 先 岡市コールセンター ☎(22)4894

暮らし



市営住宅入居者短期募集

内 孤独死などの事情で空き家

となった住宅の入居者を募集。入居は11月1日(水)から。
 申 9月11日(月)~14日(木)12時に住宅管理公社(中央区北1西2オーク札幌ビル内)へ直接。
 (抽選)

※募集住宅は9月11日(月)から住宅管理公社窓口、HP、短期募集テレホンサービスで発表。
 問 住宅管理公社 ☎(205)3071、短期募集テレホンサービス ☎(21)3389

「お墓参りをされる方へ

平岸霊園・手稲平和霊園は8月5日(土)~16日(水)、里塚霊園は8月11日(木)~15日(火)に一方通行規制を実施します。自家用車の利用は控え、公共交通機関をご利用ください。また、お供え物はお持ち帰りください。なお、里塚斎場への立ち入りはご遠慮願います。
 交通機関 平岸霊園 地下鉄南北線南平岸駅下車。里塚霊園 臨時バスの運行については中央バスにお問い合わせください。手稲平和霊園 JR 琴似駅、地下鉄東西線琴似駅、発寒南駅からジェイ・アール北海道バス「琴42」「発42」に乗車(8月13日(日)~15日(火)は平和の滝入口から手稲平和霊園まで路線延長)。詳細な時刻表などは、各バス会社にお問い合わせを。
 問 保健所施設管理課 ☎(616)2855、HP

火葬の際は副葬品などを入れないでください

ハンドバッグやCDなどのプラスチック・ビニール製品や、ガラス・貴金属製品などは火葬や収骨の妨げになるほか、ダイオキシソ類を発生させる恐れがあります。また、スプレー缶などの危険物もひつぎに入れないでください。
 問 保健所施設管理課 ☎(622)5182、HP

「家庭ごみの分別にご協力を

9月~来年9月の13カ月分の家庭ごみ収集日カレンダーを、8月14日(月)~9月15日(金)に配布します。収集日を確認の上、分別にご協力をお願いいたします。届かない場合や追加配布を希望する場合はお問い合わせください。
 問 市コールセンター ☎(22)4894、HP

住宅エコリフォームにかかる費用を補助

内 住宅の省エネ改修やバリアフリー改修費用の一部を補助。
 対 市民か、市内に本店・支店がある営利法人で、市内に住宅を所有か居住している方。
 申 区役所、市役所7階住宅課、HPで配布中の申込書を、9月1日(金)から14日(木)(必着)まで。
 (抽選)

問 エコリフォーム事務局 ☎(206)1899

札幌版次世代住宅の建築費を補助(第3回登録)

太陽光発電・蓄電池を設置するなどの要件を満たし、基準に適合する高断熱・高气密住宅の新築費用を補助します。
 補助金額 60万円~220万円。
 申 区役所、市役所7階住宅課、HPで配布中の申込書を、8月23日(水)から30日(水)(必着)まで。
 (抽選)
 問 住宅課 ☎(21)2807

私設街路灯の撤去費を補助

内 私設街路灯の撤去費の補助制度を新設。補助額は撤去費の3分の2以内。
 上限額 灯具のみの撤去は一基当たり1万7千円、灯柱の撤去も伴う場合は一基当たり7万9千円。
 申 土木センター(右下表)へ直接。

「単体デイスポルザは設置できません

HP 生ごみを碎いてそのまま下水道に流す、排水処理装置のない「単体デイスポルザ」を使用すると、詰まりや悪臭が発生する恐れがあります。デイスポルザを設置したい場合は、製品認証を受けた「デイスポルザ排水処理システム」を使用し、設置前に必ず申請書を提出してください。
 問 排水指導課 ☎(818)3422、HP

9/2(土)にLINEで防災訓練を実施します

市公式LINE上で、防災訓練を実施します。参加者には、風水害を想定した気象警報などが届くほか、訓練用「さつぽろ防災ポータル」で、ハザードマップや避難所の確認をしていただきます。また、防災クイズにも挑戦できます。

日 9/2(土)13時30分~15時ごろ

参加方法 9/1(金)までにLINE公式アカウント「札幌市」(1ページ)を「友だち追加」し、トーク画面のメニューから「LINEで防災訓練!」を選択して、参加登録

問 広報課 ☎211-2036

土木センター

区	所在地
中央	中央区北12西23 S.D.C.北12条ビル内
北	北区太平12の2
東	東区北33東18
白石	白石区本通14南
厚別	厚別区厚別町下野幌45
豊平	豊平区西岡3の1
清田	清田区平岡2の4
南	南区南31西8
西	西区西野290
手稲	手稲区曙5の5

**申し込み時の
必要事項**

- ① お知らせ名(希望する日時・会場なども) ② 住所(郵便番号も) ③ 氏名(ふりがな) ④ 年齢
⑤ 電話番号(ファクスの方はファクス番号、メールの方はEメールアドレスも) ⑥ 学校名・学年(児童・生徒のみ)
⑦ 返信先(往復はがきの場合) ※申し込みは1人(1組)1通です

福祉

**介護サポーター
登録説明会**

☑ 対象の介護保険施設などで話し相手や散歩の付き添いなどを提供するボランティアの説明。
日10月12日(木)14時〜15時30分。
☑ 社会福祉総合センター(中央区大通西19)。
☑ 所要介護認定を受けていない

**福祉除雪の
地域協力員を募集**

☑ 高齢や障がいなどにより、自力で住宅の除雪ができない方を支援。
活動期間12月1日(金)〜来年3月20日(祝)。
☑ 除雪場所一戸建て住宅の道路に面した出入り口部分と玄関までの通路。
☑ 個人、企業、団体。
活動費1世帯2万円(一冬当たり)。
☑ FAX、HP。上欄必要事項を記入し、区の社会福祉協議会(下表)へ。

**福祉除雪の利用受け
付けを行っています**

☑ 道路に面する一戸建て住宅に住み、約500m以内に除雪を援助できる子や子の配偶者がいない、70歳以上の

65歳以上の方21人。
申8月14日(月)から。 (先着)
申込先 区ボランティア活動センター ☎(623) 40000

**障がいのある方の生活を
支援する地域ぬくも
りサポーターの登録会**

☑ 外出支援や話し相手などのお手伝いができるボランティアを募集。報酬は1回500円。
日9月9日(土)、10日(日)10時〜18時。イオン札幌琴似店(西

方のみ、重度の身体障がいのある方のみ)の世帯など、要件を満たす方。
☑ 市民税課税世帯11万円(二冬当たり)、市民税非課税世帯5万円(同)、生活保護世帯無料。
☑ 区の社会福祉協議会、まちづくりセンターなどで8月14日(月)から配布する申込書を、9月15日(金)(消印有効)まで。

区の社会福祉協議会

区	電話	ファクス
中央	281-6113	208-0881
北	757-2482	737-7270
東	741-6440	721-6444
白石	861-3700	866-8999
厚別	895-2483	896-4260
豊平	815-2940	815-7370
清田	889-2491	889-2492
南	582-2415	582-7370
西	641-6996	611-6620
手稲	681-2644	684-8560

☑ 区の社会福祉協議会(右表)か区役所(1階)の保健福祉課

区琴似2の4)。
☑ 障がい福祉課 ☎(211) 2938
8
☑ 認知症サポーター養成講座



☑ 認知症の方の地域での暮らしを守るサポーターを養成。
日10月31日(火)10時〜11時30分。
☑ ボランティア活動センター(中央区大通西19社会福祉総合センター内)。
定21人。
申8月31日(木)から。直接。
先着
☑ 申込先 区ボランティア活動センター ☎(623) 40000

手当に関する届け出をお忘れなく
現在、特別児童扶養手当を受けている方には所得状況届などを、特別障害者手当、障害児福祉手当、経過的福祉手当を受けている方には現況調査書などを、8月上旬までに送付します。各提出書類は原則郵送で受け付けますので、同封の返信用封筒により送付

してください。期間内に届け出がない場合は、8月分以降の手当が支給されません。
☑ 区役所(1階)の保健福祉課
高齢者世帯に自動消火装置の設置費用の一部を助成します

☑ 火災を感じし、自動で消火薬剤を放射する装置の設置費用の一部を助成。
☑ 助成金額1台につき、購入と設置にかかる税込み費用の原則9割分で、最大2万8千円。1世帯2台まで。
☑ 65歳以上の方のみの世帯。
☑ 各消防署、HPなどで登録販売店を確認し、申請書に見積書の写しなどの必要書類を添えて随時。予算に達し次第終了。
☑ 消防局予防課 ☎(215) 2040

税金

市税条例の改正
△固定資産税▽
4月1日(令和7年3月31日(月)に長寿命化に資する大規模修繕工事を行った築20年以上が経過したマンションのうち、管理計画認定制度による認定を受け、基準以下となっている修繕積立金の額を基準以上に引き上げるなど一定の要件を満たすマンションの固

定資産税の税額を減額します。
☑ 管理計画認定制度は住宅課 ☎(211) 2807、税額の減額は税政部固定資産税課 ☎(211) 2228
△軽自動車税▽
来年度以降の種別割について、特定小型原動機付自転車(一定の要件を満たす電動キックボードなど)の税率を2千円にします。また、種別割のグリーン化特例による軽減措置の期限を、燃費性能などに応じて令和7年3月31日(月)か、令和8年3月31日(火)に延長します。
☑ 税政部市民税課 ☎(211) 2272
△その他▽
来年1月1日(祝)からの森林環境税及び森林環境譲与税に関する法律などの施行に伴う規定の整備を行います。
☑ 税政部市民税課 ☎(211) 2272

特定小型原動機付自転車用のナンバプレートを交付
☑ 電動キックボードなどの特定小型原動機付自転車用のナンバプレート(交付を開始)の交換を希望する方や新しく購入した方は中央市税事務所(左上表)で手続きを。
☑ 中央市税事務所諸税課 ☎(211) 3076、HP

広告

市・道民税の申告をお忘れなく

市・道民税の申告が必要と思われる方を対象に、実態調査を行います。申告をお忘れの方は、市税事務所へ申告書を提出してください。また、1月1日現在で、市外に居住し、かつ市内に家族の住む住居などを有している場合や、居住区とは別の区に個人事業を行うための事務所を有している場合なども、市税事務所へ申告書を提出してください。

バリアフリー改修を行った住宅の固定資産税を減額

新築された日から10年以上が経過した住宅で、自己負担額が50万円を超える一定のバリアフリー改修工事を行った場合、工事が完了した年の翌年度の固定資産税が減額され

ます。対象は65歳以上の方、要介護認定が必要支援認定を受けている方、障がいのある方が居住する住宅(貸家部分を除く)です。工事後3カ月以内に、資産のある区を担当

市税事務所所在地・電話番号

区	市税事務所・所在地	電話番号		
		市民税課	固定資産税課	納税係
中央区	中央(中央区北2東4サッポロファクトリー2条館)	211-3914	211-3918	211-3913
北・東区	北部(中央区北4西5アスティ45)	207-3914	207-3918	207-3913
白石・厚別区	東部(厚別区大谷地東2交通局庁舎)	802-3914	802-3918	802-3913
豊平・清田・南区	南部(豊平区平岸5の8イースト平岸)	824-3914	824-3918	824-3913
西・手稲区	西部(西区琴似3の1コトニ3・1ビル)	618-3914	618-3918	618-3913

当する市税事務所に申告してください。

インターネット公告

差し押さえた不動産、動産などを売却。

申込期間 8月25日(金)～9月6日(水)。

入札期間 競り売り(動産、自動車) 9月12日(火)～14日(木)。

入札(不動産) 9月12日(火)～19日(火)。

HP 納税指導課 ☎(211)2292、

8/31(木)は市・道民税(第2期分)の納期限です

納税に関するご相談は市税事務所納税係(上表)へ

保険・年金

国民年金

国民年金に未加入の方へ

高額介護合算療養費

国民健康保険または後期高齢者医療制度では、同じ世帯かつ同じ制度の被保険者全員の毎年8月から翌年7月末までの医療保険と介護保険の自己負担額合計が下表の基準額を超えたときは、その超えた額を支給します。お住まいの区の区役所へ申請してください(申請期限は2年間)。

区役所(1階)の保険年金課

所得区分		自己負担額の合計の基準額
国保・69歳以下	国保・70歳以上後期高齢者	
世帯の各加入者の所得から基礎控除額を差し引いた金額の合計が	現役並み所得者(3割)区分の課税所得が次の通りとなる被保険者がいる世帯の方	
① 901万円を超える世帯	㉞ 690万円以上	212万円
② 600万円を超え901万円以下の世帯	㉟ 380万円以上690万円未満	141万円
③ 210万円を超え600万円以下の世帯	㊱ 145万円以上380万円未満	67万円
④ 世帯全員が住民税非課税		34万円
	㊲ 世帯全員が住民税非課税	31万円
	㊳ ㊲のうち所得が0円(公的年金等控除80万円、給与所得控除を10万円として計算)	19万円
①～④に該当しない方		60万円
	㊴～㊵に該当しない方	56万円

※国保で69歳以下と70歳以上が混在する世帯は、69歳以下の基準額で支給額を計算

国民年金は、原則20歳以上60歳未満の全ての方が加入する制度です。厚生年金に加入している方を除き、未加入の方には、お住まいの区の区役所へ相談した上で、加入手続きをしてください。

**申し込み時の
必要事項**

- ① お知らせ名(希望する日時・会場なども) ② 住所(郵便番号も) ③ 氏名(ふりがな) ④ 年齢
 ⑤ 電話番号(ファクスの方はファクス番号、メールの方はEメールアドレスも) ⑥ 学校名・学年(児童・生徒のみ)
 ⑦ 返信先(往復はがきの場合) ※申し込みは1人(1組)1通です

**国民健康保険・
後期高齢者医療制度**

△外来療養にかかる年間の高額療養費▽

国民健康保険に加入している70歳以上で2割負担の方、後期高齢者医療制度に加入している1割か2割負担の方は、毎年8月1日から翌年7月31日(期間中に70歳となった方は誕生月の翌月(1日生まれの方は誕生月)から7月31日)までに、外来医療費の自己負担額が14万4千円を超えたときは、その超えた額を支給します。該当の方はお住まいの区の区役所へ申請してください(申請期限は2年間)。

健康



女性のフレッシュ健診

健康診断(血液検査など)と骨密度測定を同時受診。子ども連れでも受診可能。
 日9月5日(火)、12日(火)、19日(火)、26日(火)8時30分〜12時。
 所中央健康づくりセンター(中央区南3西11)。
 市内に居住か通勤する18〜39歳の女性各30人。

誌面以外でも見られる!
札幌市からののお知らせ情報

図広報課 ☎211-2036

UHBで配信中!

地上デジタルテレビのデータ放送



UHB8チャンネルに合わせて画面左下の興味のある項目dボタンを押し、「札幌市からのお知らせ」を選択

画面左下の興味のある項目dボタンを押し、「札幌市からのお知らせ」を選択

札幌市公式LINE

イベント情報のほか、災害などの緊急性の高い情報も随時配信します。

登録方法 スマートフォンなどで右記コードを読み取るか、「友だち追加」から「検索」に進み「@sapp_ro」をID検索



情報誌「イベント情報はこちらでチェック 札幌市からののお知らせ」

市全域と各区のお知らせを掲載した冊子を10区版作成。ホームページでも公開中です。

配布場所など HP、市内郵便局の窓口(簡易郵便局を除く226カ所)や区役所(1階)広聴係、まちづくりセンターほか。各施設が所在する区の区版を、原則毎月9日以降に配布

札幌 イベント冊子 検索

イベントなどは市内近郊で戸別配布しているフリーペーパー「ふりっぽー」にも掲載

職員募集



市動物専門員

業務動物の飼育を中心に、環境教育、繁殖計画、広報、観察データの解析など。
 勤務場所円山動物園(中央区宮ヶ丘3)。
 1次試験9月3日(日)。
 関大学や専修学校などで動物に関する課程を卒業・修了(見



職種地下鉄運転手(候補生)。

交通局職員

申込みを含む)した方か、高校卒業以上で日本動物園水族館協会加盟の動物園か水族館で飼育業務経験が2年以上ある方で、いずれも平成元年4月2日以降生まれの方若干名。
 申 HPで8月14日(月)まで。
 関人事課 ☎(211)2072

**児童相談所職員
(会計年度任用職員)**

△①児童生活指導員▽
 関社会福祉士、教員、保育士などの資格を持つ方か、大学で心理学などを専攻・卒業した方若干名。

関市コールセンター ☎(222)4894

広告

広告

△②学習指導員▽

☑教員の資格を持ち、学校教育の経験がある方1人。

※①②の任用期間任用開始日
 〓来年3月31日(日)。更新あり。
 ②は最長3年。

※①②の①詳細を☎かHPで確認の上、写真付き履歴書を、地域連携課へ随時送付。書類選考後、面接を行う方へのみ電話連絡。

☑地域連携課(〒060-0007中央区北7西26児童相談所内) ☎
 (622)86220

市立札幌病院
 メディカルアシスタント
 (会計年度任用職員)

業務診療報酬請求^{など}。
 任用期間11月1日(水)〓来年3月31日(日)。
 勤務時間週30時間。
 定2人。

①詳細をHPで確認の上、写真付き履歴書を、8月31日(木)必着)までに市立札幌病院医事課へ持参か送付。書類選考後、

面接を行う方へのみ電話連絡。
 ☑市立札幌病院医事課(〒060-0604中央区北11西13) ☎(726)2211

その他



自転車活用推進計画案への意見を募集

意見提出8月21日(月)から区役所、まちづくりセンター、市役所5階交通計画課、HPなどで配布する計画案をご覧の上、9月19日(火)(必着)まで。
 ☑交通計画課 ☎(211)2275

真駒内駅前地区
 まちづくり計画案への意見を募集

意見提出8月1日(火)から区役所、南区内のまちづくりセンター、市役所5階地域計画課、HPなどで配布する計画案をご覧の上、8月30日(水)(必着)まで。
 ☑地域計画課 ☎(211)2545

障がいのある方向けのアンケート調査にご協力を

行政の情報発信を多様な手法で行う必要性に関してのアンケート調査を実施します。回答はHPから。
 ☑8月1日(火)〓31日(木)。
 障がいのある方。
 ☑障がい福祉課 ☎(211)2936

字が薄くなった住居表示板を再発行します



住居表示実施区域(建物に右記イラストの表示板が張っている区域)で、住居番号表

示板や街区表示板が剥がれたり、文字が薄くなったたりした場合は随時再発行します。

①申込先 ☑市コールセンター ☎(222)4894、HP

白石清掃工場・篠路破砕工場の整備によるごみの受け入れ一時停止

☑停止期間中は燃やせるごみを発寒・駒岡清掃工場で、燃やせないごみと大型ごみを発寒・駒岡破砕工場で受け入れ。

☑9月2日(土)〓26日(火)。
 ☑環境事業部施設管理課 ☎(211)2922

図書・情報館の臨時休館

9月22日(金)〓10月5日(木)は棚などのリニューアルのため休館します。1階は9月27日(水)を除き、開館しています。
 ☑図書・情報館(中央区北1西1市民交流プラザ内) ☎(208)1113、HP

マイナポイント第2弾の申込期限は9/30(土)です

2月末までにマイナンバーカードを申請された方が対象となる、最大20,000円分のマイナポイントの受け取りは、9/30(土)までに申し込みが必要です。そのうち5,000円分は、チャージが買い物も期限までにする必要があります。
 ※マイナポイントを受け取る決済サービスごとに申込終了日が異なる場合があるため、詳細は各決済サービスや総務省のホームページでご確認を
 ※スマートフォンなどをお持ちでない方や操作に不安がある方を対象に、申し込み窓口を設置。詳細はお問い合わせを
 ☑市マイナポイント専用コールセンター ☎050-5527-2260(毎日8時45分~19時)、HP

申し込み時の
必要事項

- ① お知らせ名(希望する日時・会場なども) ② 住所(郵便番号も) ③ 氏名(ふりがな) ④ 年齢
⑤ 電話番号(ファクスの方はファクス番号、メールの方はEメールアドレスも) ⑥ 学校名・学年(児童・生徒のみ)
⑦ 返信先(往復はがきの場合) ※申し込みは1人(1組)1通です

広告

北海道マラソン・はまなす車いすマラソンの開催による交通規制

8/27(日)6時~15時30分ごろ、交通規制を行います。う回路線を通行してください。

◎追分通・札幌新道は選手通過中でも通行可能です。

路面電車は始発から9時30分ごろまで駅前通以外での折り返し運行

マラソコース	往路	復路
通行可能な外周の主要道路		

北海道マラソン事務局
☎232-0840

施設の休館

△エルプラザ内公共4施設▽
 ◎8月15日(火)
 ◎男女共同参画センター(北区北8西3エルプラザ内) (北728) 1222
 △つどいむ▽
 ◎8月21日(月)、9月4日(月)
 ◎つどいむ(東区栄町885) (北784) 2106、HP
 △公文書館▽
 ◎8月30日(水)~9月1日(金)、
 ◎9月5日(火)
 ◎公文書館(中央区南8西2) (北521) 0205、HP
 ◎地下鉄東西線 新さっぽろ駅 エスカレーター停止
 更新工事のため、エスカレーターを順次停止します。
 ◎1番出入り口 8月3日(木)~12月15日(金)、5番出入り口(下りのみ) 11月18日(土)~来年3月19日(火)、4番出入り

部 対 日

市 お 平 日

シ お 日 8

ル お 日 8

バ む ね 時 45

ー ね 60 分

人 60 歳 以上

材 60 歳 以上

セ 60 歳 以上

ン 60 歳 以上

タ 60 歳 以上

ー 60 歳 以上

本 60 歳 以上

HP

■シルバー人材センター支部

担当区	支部・所在地	電話番号
中央・豊平・南区	中央支部(中央区大通西19社会福祉総合センター内)	614-2155
北・東区	北支部(北区北24西5サンプラザ内)	788-6915
白石・厚別・清田区	東支部(白石区本通16南リフレサッポロ内)	826-3279
西・手稲区	西支部(西区琴似2の2高道ビル内)	615-8228

の支部にご相談ください。

長年の経験や技能を生かして働きたい方は、気軽に左表の支部にご相談ください。

シルバー人材センター
相談窓口のご利用を

◎12月8日(金)~来年3月19日(火)(いずれも予定)。
 ◎高速電車部施設課(北896) 2747

広報クイズ

問題

人とヒグマの命を守るためには、それぞれが生息する場所を分けて管理し、「□□□」を図ることが大切です。□に入る4文字をお答えください。

プレゼント

正解者の中から抽選で20人にオリジナルQUOカード500円分(非売品)を差し上げます。

応募方法

はがき、FAX、E、HP。上欄に記載の申し込み時の必要事項とクイズの答え、広報誌や広報番組への意見・感想を記入し、8/22(火)(必着)までに広報課(1階)へ。当選者の発表は発送をもって代えさせていただきます。7月号の正解は「ありのおしらせ」でした。

地域文化財候補を募集します

地域で大切にされている未指定・未登録の文化財を、市が地域文化財として認定し、その価値や魅力を発信していく制度を新たに創設しました。将来に継承していく文化財の推薦をお願いします。

- ☑ おおむね50年を経ている建造物、演劇、民族芸能などで、地域の歴史の中で生まれ、育まれ、守り伝えられてきたもの ※法律や条例で指定・登録されているものを除く
- ※国や道、市所有の物件を除き、原則、所有者の同意が必要
- ☑ 8/1(火)から区役所、文化財課(中央区北1西2時計台ビル内)などで配布する推薦書を、10/31(火)(必着)まで

文化財課 ☎211-2312、HP