

新型コロナウイルスの感染を防ぐため、基本的な感染防止対策をお願いします。



区制施行
50周年



中央区公式マスコットキャラクター
ちゅうおうくん

編集：中央区市民部総務企画課広聴係

TEL.205-3216 FAX.231-6539

<https://www.city.sapporo.jp/chuo/>

明治9年に開拓使が牧羊地を開いたのが大通地区の始まりです。

明治45年、各裁判所の移転をきっかけに、司法機関が集まり、官庁街として発展してきました。

現在は都心の拡大により、オフィス街として賑わっています。

ちゅうおう

区民のページ

2023
March

地区探訪

第11回

おどおり
大通地区



札幌市資料館(大通西13)
大正15年に札幌控訴院(後の札幌高等裁判所)として建てられ、令和2年に国の重要文化財に指定されました。



今の特集

引っ越し・証明書取得
の便利な手続き

中央2・3ページに掲載

【中央区の人口と世帯数】

国勢調査ベース

人口/252,868人(+14) 世帯数/146,605世帯(+26)

※2月1日現在。()は前月比



Chuo Information 中央区役所・中央保健センターは仮庁舎に移転して業務を行っています。

中央区役所 〒060-8612 札幌市中央区大通西2丁目(札幌市役所の隣です) ☎231-2400(代表)

(仮庁舎)

開庁時間:8時45分~17時15分(土・日曜、祝・休日、年末年始を除く)

※区役所へお越しの際は公共交通機関をご利用ください。

まちづくりセンター

●本府・中央	北1西2	☎251-6353	●幌西	南11西14	☎561-3256
●東北・東	大通東6	☎241-1696	●大通・西	南2西15	☎280-7033
●苗穂	北1東10	☎261-3669	●南円山	南9西21	☎561-2472
●豊水	南8西2	☎521-0204	●円山	北1西23	☎611-3367
●西創成	南5西7	☎521-2384	●桑園	北7西15	☎621-3405
●曙	南11西10	☎511-0116	●宮の森	宮の森2-11	☎644-8760
●山鼻	南23西10	☎511-6371			

中央保健センター	大通西2	☎205-3351
中央区土木センター	北12西23	☎614-5800

その他の機関・施設

●中央清掃事務所	南区南30西8	☎581-1153
●中央消防署	南4西10	☎215-2120
●中央区民センター	南2西10	☎271-1100
●旭山公園通地区センター	南9西18	☎520-1700

どこに聞いたらよいか
分からないときは

→ 札幌市コールセンター

☎222-4894 8時~21時(年中無休)
FAX 221-4894 Eメール info4894@city.sapporo.jp

※市外局番はすべて011です。

便利な手続き

引っ越しの多い春、区役所の窓口は大変混み合います。知っておくと便利なサービスを、中央区マスコットキャラクター「中ウォークン」と一緒に紹介します。

証明書が必要な方に

区内13カ所のまちづくりセンター*では

*略称：まちセン

電話予約で翌開庁日以降に

住民票と印鑑証明を受け取れます



おうちの近くの「まちセン」どこにあるか知ってる？
中央1ページを見てね。

- 予約受付時間** 平日8時45分～16時45分
- 受取時間** 翌開庁日 時間はまちセンにより異なります。直接お尋ねください。
翌々開庁日以降 平日8時45分～17時15分
- 予約先** 各まちセン(中央1ページ)
- 注意点** 受け取りには本人確認書類や手数料などが
必要です。
- 問い合わせ先** 各まちセン(中央1ページ)
または戸籍住民課 ☎205-3238

札幌市中央区 区役所以外の窓口 **検索**

種類	利用できる方	予約方法
住民票※	札幌市に住民登録がある方	☎か直接 まちセンへ
印鑑証明	札幌市に住民登録があり 印鑑登録をしている方か その代理人	
戸籍謄本 戸籍抄本	札幌市に本籍がある方、 その配偶者、直系血族	直接まちセン へ (☎不可)

※マイナンバー・住民票コードは記載できません

マイナンバーカードをお持ちの方

コンビニのマルチコピー機で

住民票と印鑑証明を受け取れます



- 利用時間** 6時30分～23時のうち、店舗の営業時間内。
ただし、年末年始・システムメンテナンス日(3
月の予定:2日(木) 13時～20時、16日(木)
8時～14時)を除く。
- 注意点** マイナンバーカード、同カードの数字4桁の
暗証番号*や手数料などが必要です。

*利用者証明用電子証明書の暗証番号

問い合わせ先 戸籍住民課 ☎205-3238

札幌市 住民票 コンビニ **検索**

一部の市税証明の取得もできます。
詳細はHPか税制課 ☎211-2282へ。



「4月3日から札幌市
に本籍がある方の戸籍
謄本・附票が受け取れ
るように準備中」なん
だって。

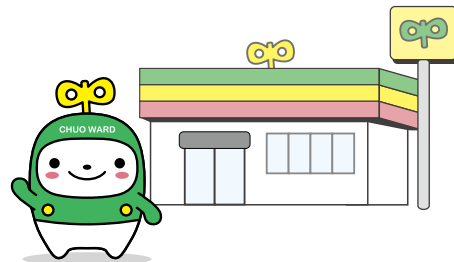

ご注意 ください

一部の証明事項の記載や、住所・戸籍の変更前後の期間には中央2ページの手続きを利用できない場合があります。
スマートフォンやパソコンをお持ちの方は各手続きのHPでご確認ください。

使わないと
もったいない？

引っ越し・証明書取得の

これから引っ越しされる方に

引っ越しの手続き まずは何をしたらいいの？

詳細 中央4ページ 引っ越しガイド

市外へ引っ越し 「転出届」を出して、転出証明書を受け取ります。

市内で引っ越し 「転出届」は要りません。引っ越しが完了したら新住所の区役所窓口に出向いて「転入・転居届」を出します。

市外への転出届は、郵送で出せます

郵送先 〒060-8507札幌市証明郵送センター（住所不要）

札幌市 転出 郵送 検索



問い合わせ先 同センター ☎ 350-5735（平日9時～18時）

新しい住所が決まったら、引っ越し前に早目に手続きしてね。

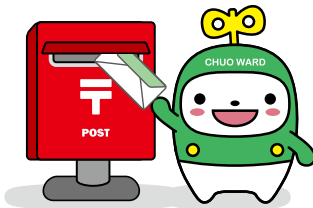

郵送する書類 (本人が届け出す場合)	詳細
1 転出届	HPの様式を印刷するか、以下の項目を紙に記入 ①「転出届」というタイトル ②引っ越しする方全員の氏名、生年月日 ③旧住所、新住所、転出日 ④届け出する人の連絡先（住所・氏名・電話番号）
2 届出人の本人確認書類（写）	①顔写真付き身分証明（マイナンバーカードや運転免許証） ②①がない場合、健康保険証や年金手帳など
3 返信用封筒	転出証明書用。定型封筒に宛先（新住所か旧住所）を記入し、84円切手を貼る。

マイナンバーカードをお持ちの方

オンラインでも市外への転出届が出せます

自分のスマートフォンやパソコンからマイナポータルにログインしてマイナンバーカードを読み取ることで手続きできます。

札幌市 転出 マイナポータル 検索

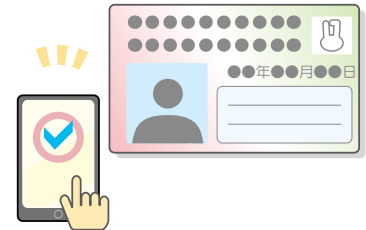

3月25日～4月3日は、引っ越しの手続きが

平日夜と土曜午前にもできます

日時 平日夜 3月27日(月)～31日(金)、4月3日(月)の 各日19時まで
土曜午前 3月25日(土)、4月1日(土)の 8時45分～12時

詳細 全市版22ページをご覧ください。

参考 中央5ページ 戸籍住民課窓口 混雑予想カレンダー

区役所戸籍住民課・保健福祉課の現在の窓口待ち人数をHPで確認できます。



札幌市中央区
窓口呼び出し状況 検索



引っ越しガイド

来庁せずに郵送などでできる手続きもあります。
詳しくは中央2・3ページ、市HPにてご確認ください。

市HP



詳細：中央区役所(代表) ☎231-2400

中央区役所 = 中央区役所での手続き

新住所地 = 新住所地の役所などでの手続き

不要 = 手続き不要

窓口		項目	中央区 → 市外	市内・中央区内
戸籍住民課 1階 西棟 2~8番 ☎205-3238	住所の変更 (住民票の異動)		中央区役所 転出先の住所を確認の上、転出届を提出 (転出前または転出後14日以内) 新住所地 発行された転出証明書を持参して転入手続き ※転入・転居届出の際は、マイナンバーカード・住民基本台帳カードをお持ちください(お持ちの方のみ)	新住所地 転入後14日以内に転入・転居届を提出 ※新住所は、住居表示番号(○番○号)、地番(○番地○)、マンション名、部屋番号まで必要
	印鑑登録		不要 転出届により自動的に廃止 ※印鑑登録証は返還または自分で破棄	不要 転入・転居届により自動的に住所変更
	転校 (小・中学校)		新住所地 現在の学校から交付される在学証明書・教科書給与証明書を転出先の市区町村へ提出 ※詳細は、教育委員会教育推進課(☎211-3851)までお問い合わせください	新住所地 現在の学校から交付される在学証明書などと転入・転居届提出時に発行される入校票(転入学通知書)を転校先へ提出
保険年金課 2階 西棟 2番 ☎205-3342	国民健康保険		中央区役所 脱退および被保険者証の返還 必要書類 国民健康保険証、納付通知書	新住所地 住所変更手続き 必要書類 国民健康保険証、納付通知書
	介護保険		中央区役所 被保険者証の返還 ※要支援・要介護に認定されている方は、受給資格証明書の交付を受けてください 必要書類 介護保険被保険者証	新住所地 転入後14日以内に住所変更手続き 必要書類 介護保険被保険者証
	後期高齢者医療制度		中央区役所 被保険者証の返還 ※道外へ転出される方は、負担区分等証明書の交付を受けてください 必要書類 後期高齢者医療被保険者証	不要 転入・転居届により自動的に住所変更 ※被保険者証は後日自宅宛てに郵送
2階 西棟 5番 ☎205-3344	国民年金	加入者	新住所地 転出先の市区町村へ確認 ※第3号被保険者(厚生年金・共済年金の加入者に扶養されている20歳以上60歳未満の配偶者)は配偶者の勤務先で住所変更手続き	不要 転入・転居届により自動的に住所変更
		受給者	新住所地 新住所地を管轄する年金事務所か、市区町村にお問い合わせください	
保健福祉課 2階 東棟 9番 ☎205-3302	児童手当		中央区役所 受給事由消滅届の提出 新住所地 転出予定日の翌日から15日以内に新たに申請	不要 転入・転居届により自動的に住所変更
	児童扶養手当 特別児童扶養手当		新住所地 住所変更手続き	新住所地 住所変更手続き 必要書類 手当証書など
	各種医療費の助成 (子ども・重度心身障がい・ひとり親)		中央区役所 受給者証の返還 必要書類 受給者証 ※転出先で新たに申請する際、所得課税証明書などが必要な場合があります	新住所地 住所変更手続き 必要書類 受給者証
	身体障害者手帳 療育手帳 精神障害者保健福祉手帳		中央区役所 交通費助成を受けている方は、2階東棟7番で福祉乗車証などを返還 新住所地 住所変更手続き	新住所地 住所変更手続き 必要書類 各種手帳
	特別障害者手当 障害児福祉手当 経過的福祉手当		新住所地 住所変更手続き	新住所地 住所変更手続き
2階 東棟 7番 ☎205-3303	敬老優待乗車証 (70歳以上の方)		中央区役所 乗車証の返還 必要書類 お持ちの乗車証、口座番号が分かるもの	不要 そのまま利用できます

申込時の必要事項 ①行事名（希望する日時・曜日・会場・コースなど）、②郵便番号・住所、③氏名・ふりがな、④年齢、⑤電話番号（ファクスの場合はファクス番号、メールの場合はEメールアドレスも）、⑥学校名・学年（児童・生徒のみ）

中央区からのお知らせ

3月11日からの内容です

新型コロナウイルス感染症の影響により、イベントなどが中止・延期となる場合があります。最新の情報はそれぞれの問い合わせ先にご確認ください。

第20回統一地方選挙の期日前投票のお知らせ

4月9日(日)に執行される第20回統一地方選挙では、次の通り期日前投票が行われます。

第1期日前投票所

日 3月24日(金)～4月8日(土)の8時30分～20時。

※選挙の種類によって投票開始日が異なります。詳細は案内がきをご確認ください。
所 市役所1階ロビー（北1西2）。

第2期日前投票所

日 4月6日(木)～4月8日(土)の10時～20時。

所 イオン札幌桑園店1階西出入口前（北8西14）。
※第2期日前投票所は大変混雑します。第1期日前投票所の利用をご検討ください。
問 総務企画課選挙係
☎ (205) 3206

国民健康保険料の納付と夜間・休日相談のお知らせ

3月31日(金)は令和4年度国民健康保険料第10期分の納期限です。令和4年中の所得が失業などにより前年と比べて

大幅に減少し、保険料の納付が困難となった方は、申請により保険料が減免となる場合があります。令和4年中の収入を証明する書類（源泉徴収票や給与明細など）を必ずお持ちの上、ご相談ください。
また、平日の17時15分までに区役所へお越しになれない方は、夜間・休日相談を行いますのでご利用ください。
夜間相談 3月28日(火)、30日(木)の20時まで。受け付けは19時30分まで。
休日相談 3月26日(日)の10時～15時。受け付けは14時30分まで。
※電話相談をご利用ください。
※夜間・休日相談は時間外出入口からお入りください。
※納付困難な状況が分かる書類（給与明細、収支内訳書、雇用保険受給資格者証など）をお持ちください。
問 保険年金課収納一・二係
☎ (205) 3343

中央区民センター図書室休室のお知らせ

蔵書一斉点検のため、図書室を臨時休室します。
休室期間 4月10日(月)～16日(日)。
※休室期間中の本の返却は、同センター正面入り口の返却ポストをご利用ください。
問 中央区民センター図書室
☎ (271) 1120

区役所 戸籍住民課窓口 混雑予想カレンダー

3～4月は区役所の窓口が大変混雑します。下記のカレンダーをご来庁の際の参考にしてください。

開庁時間 平日 8時45分～17時15分
(夜間延長実施日は19時まで)
土曜 8時45分～12時

※区役所には専用駐車場がありません。公共交通機関をご利用ください。

	月	火	水	木	金	土
3月	13	14	15	16	17	18
	20	21	22	23	24	25 午前のみ
	27	28	29	30	31	1 午前のみ
4月	3	4	5	6	7	8
	10	11	12	13	14	15

【凡例】 1人混雑 2人かなり混雑 3人非常に混雑 夜間延長19時まで

子育て掲示板

●●●子育てに関する情報を掲載します●●●

「子育てサロン」をご利用ください

「子育てサロン」は、就学前のお子さんと保護者、これから親になる人が自由に集い、楽しく交流できる場所です。区内には30カ所以上あり、児童会館や地域の会館など身近な場所で開催されています。お近くの子育てサロンの場所、開催時間は仮庁舎5階の「こそだてインフォメーション」でご案内しています。また、「さっぽろ子育て情報サイト」や「さっぽろ子育てアプリ」でも確認できます。

日 8時45分～17時15分（土・日曜、祝休日、年末年始を除く）

所 中央区役所等仮庁舎5階西棟 中央保健センター（大通西2）

問 健康・子ども課 子育て支援係

☎ 205-3355

さっぽろ子育て情報サイト



広告

イベント情報局

申し込み・詳細は特記のない限り各施設へ。
 来場の際は公共交通機関をご利用ください。

中央区民センター 南2西10 ☎271-1100 FAX261-7405

行事名	内容	日時	定員	費用	申込
ご近所先生企画講座「頑張らない子育ての方法」	小・中学生のお子さんを持つお父さん、お母さんの気持ちが楽になる子育ての方法をお伝えします。 【講師】吉田 誠 【持ち物】筆記用具	5月22日～6月19日の毎週月曜日10時～12時(全5回) ※5月15日(月)10時～オリエンテーションあり(1時間程度)	20人	受講料 3,000円	3月25日(土)必着で、中央5ページ上欄必要事項を記載の上、はがき、FAX、直接窓口へ。多数時抽選。 申込先：生涯学習センター事業課(〒063-0051 西区宮の沢1-1) ☎671-2311 FAX671-2334
無料開放のお知らせ(囲碁)	囲碁を打つ方のために無料開放を行っています(碁盤数：4台)。	毎週木曜日13時～16時30分 ※開放中止の場合は、張り紙およびHPでお知らせします。	なし	無料	2階和室へ直接お越しください。

中ウオークんの

新庁舎へGO!

第1回



今回のテーマ

新庁舎の
あらし

令和7年2月に完成予定の中央区役所の新庁舎について、中ウオークんが完成までご案内します。※不定期連載

いつの時代も区民に寄り添い、区民に愛される「まちのコンシェルジュ」が基本コンセプト。

完成予想図



point

- ①誰にもやさしい庁舎
- ②長く愛着を持てる庁舎
- ③災害に強い庁舎
- ④環境・景観に配慮した庁舎



次回以降の新庁舎へGO!で詳しく紹介するね。

中央区マスコットキャラクター・中ウオークん

【詳細】

市民文化局
区役所
整備担当課

☎211-2176

区HPも見てね!



新庁舎は6階建て

- 建設地 : 南3西11 (旧庁舎所在地で建て替え)
- 建築面積 : 約 3,065 m²*
- 延べ床面積 : 約 20,040 m²*
- 階数 : 地下2階、地上6階
- ※基本設計時点

保健センターと区民センターも同じ建物に入るんだね。



建設現場から



左/建設現場の様子(2023年1月)、右上/1月26日に行われた起工式で齋鍬を入れる秋元市長、右下/新庁舎の300分の1模型。区役所仮庁舎2階0番広聴係横で展示中

広告