

特集
身近な犯罪から
身を守るために

身近な犯罪から 身を守るために

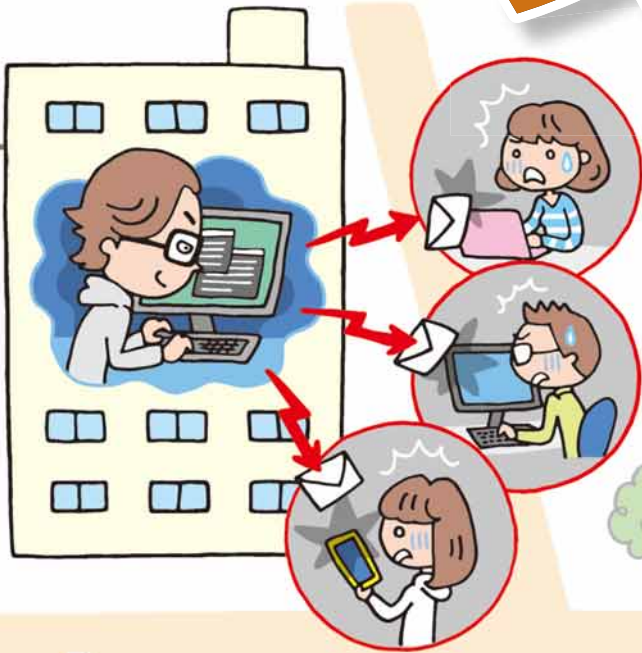

穏やかな暮らしをこよなく愛する男、その名も平和 好男。
ある日、彼を狙った事件が次々と発生する！果たして好男は迫りくる魔の手はどう立ち向かうのか——。
1件当たりの被害額が大きい「振り込め詐欺」、発生件数が多い「侵入窃盗・自転車窃盗」、近年多数の相談が寄せられている「サイバー犯罪」の手口や対策を、好男と一緒に見ていこう！

問い合わせ 区政課 ☎211-2252



平和 好男

顔は怖いが実は気が弱い。平和な生活が当たり前となっており、「自分は犯罪の被害に遭うわけがない」と考えている。



クイズを交えて
最近の事例と対策を
解説します！

防犯を担当する 区政課 西中職員

犯罪被害を減らすため、地域に向いて効果的な防犯の取り組みを伝えているほか、市民の防犯活動も支援している。



**市内では年間約1万件、1日当たり約30件
もの犯罪が発生しています**

※数字は全て北海道警察が把握した認知件数(平成30年)

侵入窃盗
発生件数:647件



サイバー犯罪
相談件数:3,992件

※全道の相談受理件数。このうちの3分の1以上が札幌市

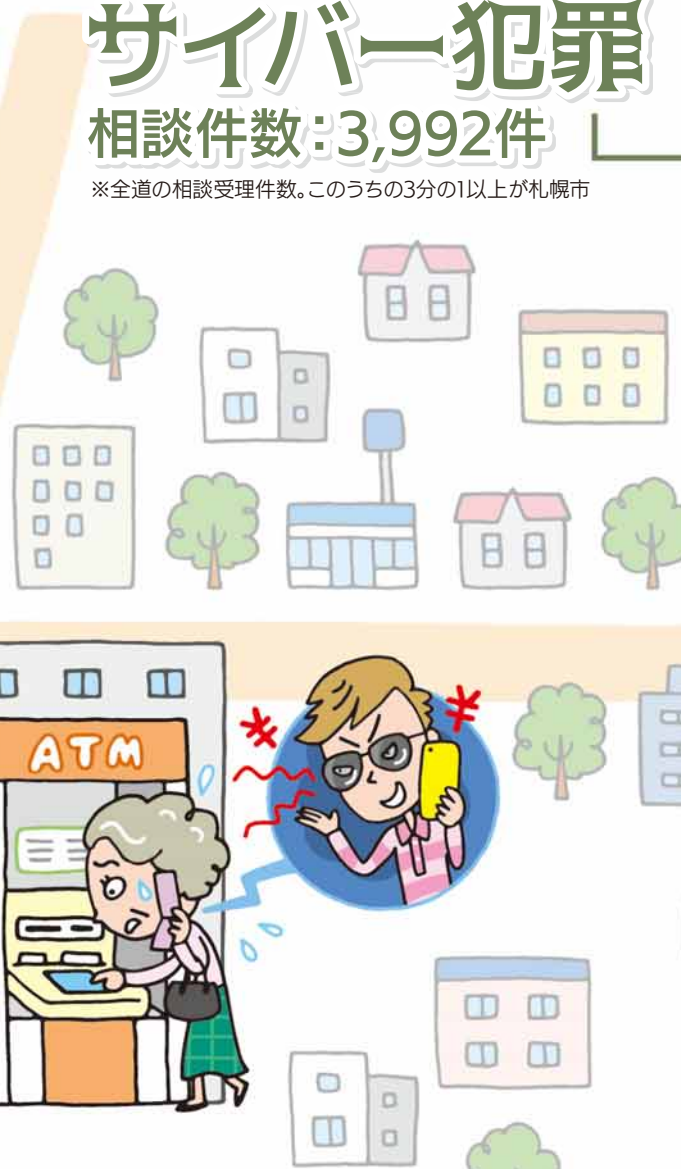

自転車窃盗
発生件数:2,406件



振り込め詐欺

発生件数:69件
被害総額:約1億6,700万円

振り込め詐欺



振り込め詐欺の手口

オレオレ詐欺

親族などを装いお金を要求

架空請求詐欺

ありもしない訴訟などのトラブル解決を名目にお金をだまし取る

還付金詐欺

医療費の還付などを名目にATMへ誘い出し、犯人の口座に現金を振り込ませる

融資保証金詐欺

融資のための保証金などを名目としてお金を請求

電話やはがき、メール、ファクスを利用して、他人名義の口座に振り込ませる、郵送させるなどの方法でお金をだまし取ります。

事例1 オレオレ詐欺

ある日、好男のもとに銀行員を名乗る者から「あなたの口座が不正に使われています。被害の拡大を防ぐために、これからキャッシュカードの確認に自宅へ伺います」と電話があった。

問題 好男はどうしたらよいでしょう？

① これ以上、不正に利用されないために家へ確認に来てもらう

② 電話を切り、警察に相談する



答えは

② 金融機関の職員や弁護士などを名乗っていても、カードや通帳を渡さない、暗証番号を教えない!

犯人がなりすますのは息子や孫だけではなく、金融機関の職員や弁護士などさまざま。どんな職業を名乗ったとしても、カードや通帳を他人に渡したり、暗証番号を教えたりしてはいけません! 犯人と直接話をしないために、あらかじめ留守番電話に設定しておくことも、詐欺の被害を防ぐのに効果的ですよ。



①を選んだ場合、犯人が家に来てしまい…!



「この封筒にカードを入れ、再発行手続きが終わるまで使わないで」と言われ、封筒の封印を求められる



印鑑を取りに行っている際に、キャッシュカードを偽のカードにすり替えられ、お金が引き出される

活用しよう 詐欺の手口や対策を詳しく解説 出前講座

テーマ①子どもの防犯教室、②振り込め詐欺被害に遭わないために、③防犯カメラを生かしたまちづくり、④女性の犯罪被害防止

対象・費用10人以上の団体。無料。会場などの費用は主催者が負担

申込①～④からテーマを選び、事前に区政課☎211-2252に電話の上、区役所(1ページ)などで配布中の申込書を、希望日の1カ月前までに提出



事例2 架空請求詐欺

「有料動画の未納料金が発生しています。連絡がない場合、法的手続きに移行します。●●(株)受付センター03-xxxx-xxxx」と書かれた身に覚えのないメールが届いた。

問題 好男はどうしたらよいでしょう？

事件発生!!



■架空請求詐欺で実際に使われたメール

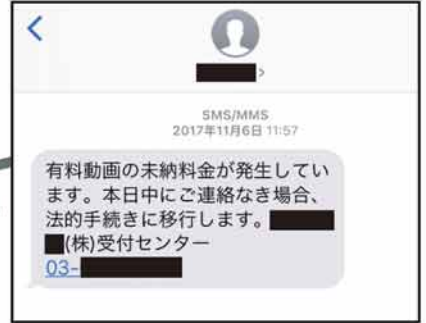

- 1 記載の電話番号に連絡せず、警察に相談する
- 2 内容を確認するために、記載の電話番号に連絡する

答えは **1** 身に覚えのないメールや文書は詐欺を疑い、連絡しない!



記載の電話番号にかけると、弁護士のふりをした犯人から解決のための手数料としてお金を要求されます。振り込み詐欺は高齢者が被害に遭うと思われがちですが、昨年の被害者は約半数が65歳以下の方なので、若い世代の方も注意が必要です。身に覚えのないメールや文書が届いたら、すぐに相談してください。

ほかにもこんなキーワードに注意

- ・「宅配便で現金を送ってほしい」
- ・「プリペイドカードを購入し、カードの番号を教えてください」
- ・「名義を貸すだけで、もうかる」

など



これらも全て
詐欺の手口!

事例3 架空請求詐欺

「元号が『平成』から変わるため、不正操作防止用キャッシュカードへの変更手続きが必要」という通知が届き、キャッシュカードの送付を要求される。



事例4 還付金詐欺

市職員を名乗る者から「保険料の過払い金が戻ります」と連絡があり、ATMに行くよう誘導され、犯人の指示に従って操作しているうちに、逆にお金を振り込んでしまう。



事例5 融資保証金詐欺

ファクスやインターネットで「簡単審査・低金利」「誰でも融資」などとうたって融資を申し込みせ、保証金と称してお金を要求される。



被害防止のポイント

慌てず家族、友人、警察に相談

実際に振り込み詐欺の被害に遭った方の多くが「自分はだまされるはずがない」と考えていました。「関係ない」と思い込まずに、詐欺の手口を知っておくとともに、「何かおかしい」「身に覚えがない」場合は、すぐに家族や警察などへ相談することが大切です。

相談はこちら! **警察相談ダイヤル**
☎ #9110 (年中無休24時間)



侵入窃盗

・自転車窃盗

他人のお金や品物を盗む窃盗。そのうち特に多いのが、住居などの建物に入り込む侵入窃盗と、自転車窃盗です。



侵入窃盗の
主な手口

空き巣

留守宅を狙う

忍込み

夜間の就寝時間帯に侵入

居空き

食事中やテレビを見ている間など
在宅中に侵入

事例

旅行に出掛けた好男。それを見計らったかのように、好男の家を泥棒が狙っている。

問題

好男の家やその周りには狙われやすい箇所があります。「窓」「玄関」「家の周り」から1つずつチェックしてみましょう。

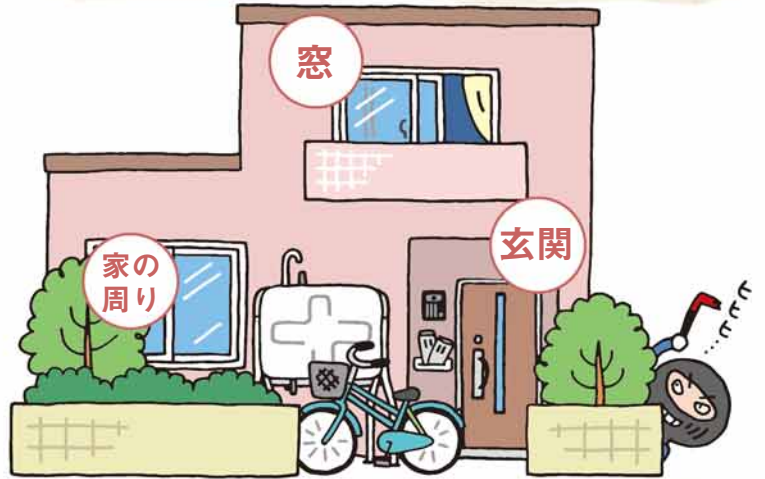

答えは、開いたままの2階の窓、新聞がたまった郵便受け、死角をつくる植木



常に施錠することはもちろん、玄関や窓は鍵を2つ以上付けると効果的です。人目を遮る死角がある家や郵便物がたまり留守に見える家は狙われやすいので、家の周りの見通しを良くする、長期不在時は新聞の配達を止めるなどの対策を。マンションでも、ベランダや、住人に紛れて共同玄関から侵入するので油断は禁物です。

防犯用品も活用しよう!

センサーライト

ドアや窓の付近に設置。人の動きを感じし、自動で点灯

警報装置

窓の開閉や振動に反応し大きな音で威嚇

防犯フィルム

ガラスに貼り付けて使用。割れにくくなり、侵入に時間がかかる

自転車の盗難にも要注意

鍵を掛けていても被害に遭うことが多い自転車。自宅でも鍵を複数掛け、防犯登録ステッカーを必ず貼りましょう。



被害防止のポイント

「光」「音」「侵入に手間がかかる対策」などで泥棒を寄せ付けない

侵入に5分かかると約7割の泥棒が諦めるといわれています。被害を防ぐには、わずかな時間の外出でも鍵を掛けることを徹底し、防犯用品も活用しながら「泥棒に侵入をためらわせる」「侵入に時間をかけさせる」ことが有効です。

さまざまな取り組みが地域でも

町内会や自治会の防犯活動

- ・青色回転灯車を使った登下校、夜間パトロール、振り込め詐欺防止のためATM設置店舗を巡回
- ・ペットの散歩時に地域を見回る「わんわんパトロール」など



▲防犯を呼び掛ける活動

活用しよう

地域の安全と安心をお手伝い

防犯カメラ設置費用を補助

町内会や自治会に、防犯カメラの設置費用を助成しています。設置には、地域の合意や映り込む範囲にお住まいの方からの同意、市への事前申請が必要です。詳しくは区政課 ☎211-2252にお問い合わせを。

サイバー犯罪

コンピューター技術や電気通信技術を悪用した犯罪をいいます。



サイバー犯罪の主な手口

不正アクセス

他人のID、パスワードを無断で使用

フィッシング

偽のサイトに誘導し、クレジットカードの番号やID、パスワードなどを入力させて情報を盗む

事例1

好男が利用したことのあるインターネットショッピングサイトをかたった送信元からメールが届き、記載しているホームページに進み、パスワードを変更するよう求められた。

受信メール

●×をご利用のお客様各位
このたび、弊社データセンターにおいてシステムトラブルが発生しました。お客様におかれましては下記ホームページよりログインし、お客様情報の確認とセキュリティ対策のための、新たなパスワードの設定をお願いします。
<http://www.△△△△△.com.member/>
入力に遅延があるとお客様情報が失われる可能性があります

事件発生!!



問題 好男はどうしたらよいでしょう?

- 1 メール本文に記載しているホームページへ進みパスワードを変更する
- 2 実際の企業などにメールの送信事実を直接確認する

答えは

2 大手企業をかたる巧妙な文面のメールに注意



メールに書かれているホームページを開くと、本物そっくりの偽サイトにつながってしまいます。そこでIDやパスワードなどの個人情報を入力すると、不正アクセスされて勝手に品物を購入されるなどの被害に。取引先や有名な企業をかたる事例も多いので注意が必要です。

これらも全てサイバー犯罪の手口!



事例2

インターネット使用中に、偽のウイルス感染を警告する画面が出現。画面に記載されている電話番号へ連絡すると、解決するためのお金を要求される。

事例3

偽の配送業者から「お荷物のお届けにあがりませんが不在のため持ち帰りました」とメールが届き、記載のホームページを開くとウイルスに感染。



被害防止のポイント

不用意にホームページや添付ファイルを開かない

インターネットを利用する方であれば誰でも標的となるサイバー犯罪。「添付ファイルは安易に開かない」「IDとパスワードは他人に教えない」「個人情報の入力の判断は慎重に」といった対策を心掛けましょう。

日ごろからの備えが被害を防ぐ第一歩

これまで見てきた犯罪は誰がいつ被害に遭ってもおかしくありません。「自分は大丈夫」と油断せずに、自分の身や財産を守るためにできることを、今日から始めてみませんか。

一緒に備えよう



活用しよう 防犯対策や事件の情報を無料配信 ほくとくん防犯メール

各地域を管轄する警察署を選ぶと、その地域で起こった事件の情報などがメールで届きます。

登録はこちらから

ほくとくん防犯メール

検索



News 01

3/12(火)から円山動物園 でアジアゾウを公開

円山動物園でゾウが見られるのは12年ぶり!

昨年ミャンマーから市に贈られたアジアゾウ4頭を、3/12(火)11時30分から一般公開します。道内で初めて群れで飼育し、より野生に近い環境で過ごせるようにしました。ゾウ舎は屋内外合わせて約5,200㎡と、国内でも有数の広さです。伸び伸びと暮らすゾウに会いに来てみませんか。

[詳細](#) 円山動物園 ☎621-1426

国内最大級の広さを誇る ゾウ舎の見どころを紹介



水のステージ

国内のゾウ舎で初めて屋内に水場を設置。水中を歩いたり、水浴びをしたりする姿が間近で見られます。

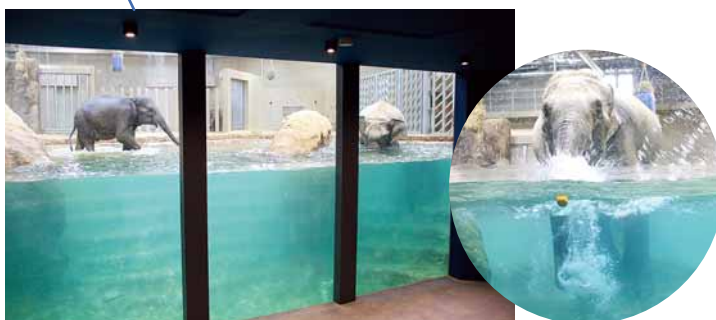

円山動物園で4頭が暮らしています

シュティン
27歳・メス



親子

ニャイン
5歳・メス



シーシュ
10歳・オス



パール
15歳・メス



陸のステージ



ゾウの足を保護するため、床には砂が敷いてあります。砂浴びをして遊んだり、寝転んだりする姿にも注目です。

トレーニングゾーン

安全を保ちながらゾウの健康管理ができるよう、動物専門員の指示に従い柵越しに足や耳を出すトレーニングを行う様子を公開します。



利用案内

開園時間 夏期(3月~10月) 9時30分~16時30分、冬期(11月~2月) 9時30分~16時
休園日 第2・第4水曜(祝日の場合は翌日)、4月・11月の第2水曜を含む週の月曜~金曜
所在地 中央区宮ヶ丘3
入園料 600円。中学生以下、市内在住の65歳以上(公的な身分証明書の原本が必要)、身体障害者手帳などを持つ方は無料。年間パスポートは1,000円
交通機関 地下鉄=東西線円山公園駅から徒歩約15分。バス=円山バスターミナルからジェイ・アール北海道バス[円15]動物園線、動物園下車
駐車場 959台。冬期は500台程度。普通車は700円

News 02

アイヌ文化を発信する空間「minapa」がオープンします

3/21(祝)地下鉄南北線さっぽろ駅構内に誕生

アイヌ文化への理解を深めるきっかけとなり、道内の関連施設の情報を発信する場所がさっぽろ駅に完成します。愛称の「ミナパ」は「大勢が笑う」を意味するアイヌ語です。展示や映像からアイヌ文化の魅力が感じられる空間に、ぜひお越しください。

詳細 アイヌ施策課 ☎211-2277



イメージ

\\ 特徴の一部を紹介 //

道内作家による作品を展示

空間のシンボルとして、翼を大きく広げたシマフクロウの木彫り作品を設置するほか、さまざまなアート作品を展示。作品の美しさや力強さを間近で見られます。

映像やパネルによる情報発信



イメージ

大型モニターでは、アイヌ語での天気予報やクイズといった、少し立ち寄り見るだけでも楽しめる映像を上映。アイヌ文化や関連施設の情報を調べられるタッチパネルも設置します。

楽しく学べるテーブルシアター

テーブルの上には、アイヌ民族のかつての伝統的な生活を再現した映像を投影。実際の季節や時刻に連動して変化するアニメーションは、触れると解説が表示されます。

※大型モニターやテーブルシアターなどの映像の投影は9時～22時



イメージ

News 03

精神障がいのある方の地下鉄・路面電車利用料金の割引を開始

対象となる方は利用方法の確認をお願いします

4/1(月)から精神障害者保健福祉手帳をお持ちの方の地下鉄と路面電車の利用料金が、普通料金の半額になります。

障がいのある方の経済的な負担を減らし、外出の機会を増やすなど、社会参加を促すために実施します。割引の対象となる方は右記を確認の上、ご利用ください。

詳細 事業推進担当 ☎896-2706

4/1(月)からの変更内容はこちら

対象 精神障害者保健福祉手帳をお持ちの方(同行する介護人も対象になります)

割引額 地下鉄、路面電車共に普通料金の半額

割引の利用方法

地下鉄
券売機の「ふくしおとな」(小学生は「ふくしこども」)ボタンを押してきっぷを購入。
※路面電車に乗り継ぐ場合は「市電乗継」ボタンも押す
※改札機にICカードをタッチすると割引になりません



路面電車
降車時に運転手に手帳を見せた後、ICカードか現金で料金を支払う。
※地下鉄に乗り継ぐ場合は運転手に伝え、乗継券を受け取る



詳しくは地下鉄駅や区役所で配布中のパンフレットや、ホームページをご覧ください

札幌市交通局 精神障がい 割引 検索

知事、道議会議員、市長、市議会議員を決める

選挙に行こう!

投票日は
4/7(日)

私たちの住む街や、暮らしを良くするために話し合う代表者を決める選挙が、4/7(日)に行われます。
このページで投票の方法を確認し、忘れずに投票しましょう!

【詳細】区の選挙管理委員会(区役所内/1ページ)

私は当日
仕事で投票に
行けないかも



投票日の時点で 満18歳以上の方が投票できます!

平成13年(2001年)4月8日までに生まれた方が対象

どうやって
投票したら
いいんだろう?



1 投票所での投票の流れ

投票所は自宅に郵送される「投票所案内はがき」の表面に記載しています

①投票用紙を受け取る



投票用紙は選挙の種類ごとに白色・薄青色・薄黄色・桃色の4枚に分かれています。

②候補者1人の氏名を記入



道議会議員、市議会議員は選挙区ごとの候補者名を書きます。

③投票箱に入れる



知事、道議会議員、市長、市議会議員の順に4回繰り返して投票終了!

「投票所案内はがき」を 3/21(祝)から順次発送します

投票所や時間、期日前投票に関するなどが書かれているので、確認の上、投票所にお持ちください。はがきを紛失したり、忘れたりした場合でも投票できますので、投票所の係員にお申し出ください。3/24(日)までにはがきが届かない場合はお住まいの区の選挙管理委員会へお問い合わせください。

投票所案内はがきの見本



候補者の政策をまとめた 選挙公報を配布します

4/5(金)までに順次全世帯に配布するほか、4/2(火)から区役所などでも入手可能です。広報さっぽろの点字版、音声版を利用している方には、別途点字・音声版のお知らせを郵送します。

最近住所を変更した方、 今後変更する方は要確認

今年に入って市外から転入した方や、3/9(土)以降に市内で転居する方、投票日までに市外に転出する方は、お住まいの住所で投票できない場合があります。詳しくは区の選挙管理委員会へお問い合わせください。

投票所までの移動を 支援するサービスがあります

介護保険や障害福祉サービスなどによる外出介助を受けている方で、投票所まで一人で移動することが難しい方は、ヘルパーの付き添いが受けられる場合があります。区役所(1ページ)の保健福祉課にご相談ください。

投票所案内はがきや選挙公報、
ホームページをチェックして、
みんなで選挙に行こう!



ホームページ [札幌市 選挙 検索](#)

2

仕事やレジャー、病気などで4/7(日)に投票所へ行けない方は

期日前投票ができます

時間 8時30分～20時

場所 「投票所案内はがき」の裏面に記載している区役所や区民センターなど

時間と場所が4/7(日)の
投票日とは異なります

■告示日と期日前投票の期間

選挙の種類	告示	期日前投票の期間
知事	3/21(祝)	3/22(金)～4/6(土)
市長	3/24(日)	3/25(月)～4/6(土)
道議会議員 市議会議員	3/29(金)	3/30(土)～4/6(土)

※土・日曜も投票できます。また、4/4(木)～6(土)の間、投票所を増設します。詳しくは「投票所案内はがき」の裏面をご覧ください



3月30日(土)以降は、
全ての投票を一度に
済ませられるのね

3

以下に該当する方は

不在者投票ができます

①札幌市外に滞在中の方

旅行先や帰省先など、滞在地の選挙管理委員会で投票できます。

②指定を受けた病院や老人ホームに入院・入所している方

その施設で投票を行うことができます。

③下表に記載の障がいのある方、介護保険の要介護5の方

郵送で投票できます。事前に区の選挙管理委員会から「郵便等投票証明書」の交付を受けた上、4/3(水)までに投票用紙を請求することが必要です。

■郵便などによる不在者投票ができる方

身体障害者手帳	障がいの部位	程度		
		1級	2級	3級
	両下肢、体幹、移動機能	○	○	×
	心臓、腎臓、呼吸器、 ぼうこう、直腸、小腸	○	—	○
	免疫、肝臓	○	○	○

戦傷病者手帳	障がいの部位	程度			
		特別項症	第1項症	第2項症	第3項症
	両下肢、体幹	○	○	○	×
	心臓、腎臓、呼吸器、 ぼうこう、直腸、小腸、肝臓	○	○	○	○

①③は投票前に事前手続きをする必要がありますので、お早めに区の選挙管理委員会へお問い合わせください。②は各施設へお問い合わせを。

皆さんの声を 生かして 住みよい街に



市には、市民の皆さんからたくさんの意見や要望が寄せられています。
このページでは、こうした声がまちづくりに生かされた事例を紹介します。

[詳細]市民の声を聞く課 ☎211-2042

多くの声を いただいています

昨年4月から12月までに、
電話や来訪、メールなどで
6,172通の意見が寄せられ
ました。このほか、市政への
要望や市の事業の認知度など
を調べるため、市民意識
調査を行っています。

■昨年4月～12月に寄せられた声の数

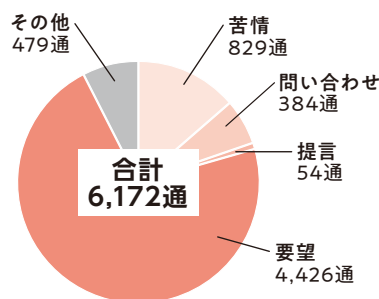

市民と市長が意見交換する場も！ サッポロスマイルトーク

市の取り組みをテーマ
に、関わりが深い市民と
市長が直接対話する催し。
毎年開催しており、
本年度は自転車の利用、
札幌のものづくりをテーマ
に2回実施しました。



皆さんの声が生かされた事例の一部を紹介



北区にある環状通エルムトンネルの上は、自転車も通行している道だけど、もっと歩行者が安心して通れるようにしてほしいわ。

◀ 路面に通行マナーを啓発する表示を設置 ▶

速度を落とすことを呼び掛けるステッカーを路面に張るなど、自転車の利用者に対し、歩行者に配慮した通行を促します。

※5月中旬に設置予定



市役所に行ったとき、地下1階が複雑で迷ってしまったよ。案内表示がより分かりやすくなりたいかな。

◀ 廊下に案内表示板を追加 ▶



市民の方の利用が多い地下歩道へ続く階段や食堂の場所を示す案内表示板を新たに設置したほか、フロア案内図の文字を大きくしました。

皆さんからの声を取りまとめてホームページなどで公開しています

寄せられた意見・要望に対する市の回答や見解は、ホームページで見られるほか、冊子にして市民の声を聞く課や区役所広聴係で配布しています。

札幌市 みなさまからの声 検索

市政への意見は
こちらに
お寄せください

市民の声を聞く課 (市役所1階) ☎211-2042 ファクス218-5165
区役所広聴係 電話番号などは1ページをご覧ください
受付時間 いずれも月曜～金曜8時45分～17時15分

市政への提案メール
ホームページで受け付けています

札幌市 市政への提案メール 検索

こんげつ
今月は

バリアフリー

しょうかい
を紹介!

わたししょうかい
私が紹介
します



バリアフリーって何?

みんなが生活の中で「不便だ
な」「困ったな」と感じる原因を
なくしていくことです。建物の
入り口にある段差、日本語だけ
で書かれた看板など、年齢や障
がいの有無、言葉の違いによっ
て不自由に感じることは違
うので、いろいろな人の気持ちで
考えることが大事なんですよ。

こうつうけいかく か
交通計画課 佐竹職員

まち 街にはいろいろな形のバリアフリーがあるよ

たてもの
建物
みち
や道

あお ひと つか えき たてもの みち だれ
多くの方が使う駅などの建物や道には、誰
もが使いやすいように工夫されたものがある
んだ。例えば、エレベーターがあるのもそ
の1つで、車いすやベビーカーを使う人たちの
移動に役立っているよ。

ひろ くふう 広さの工夫



た もく てき く る ま し おう
多目的トイレ、車いす使用
者用駐車場 など

たか くふう 高さの工夫



ひく い ち があるボタン、高さ
が2段になった手すり など

押し低い
しやす所
いすの方
人がが



みんな
こころ
の心

しょう かい のある方を「かわいそう」と決
めつける考え方をなくすこともバリア
フリー。できることの違いは個性な
んだとみんなが気付くことが、心にある
バリアをなくす第一歩になるよ。

こころ こうどう \バリアフリーの心で行動しよう!

- ・困っていきそうな人に「お
手伝いできることはあ
りますか」と声を掛ける
- ・目の不自由な人とエレ
ベーターで一緒になっ
たら、止まった階を伝
える など



こども向けのページだよ!

札幌のまちづくりに関するニュースを
お届けします。このページを読んで、
友達や家族と話してみようね!
交通計画課(21)2275

広告

3/28^木、4/21^日

【さとらんど】
料理講座

和菓子やパン作りに挑戦

季節に合ったお菓子や、野菜とハーブを使った料理など、いろいろなテーマのレシピを学べる講座を定期的で開催しています。この機会に、得意料理を増やしてみませんか。



3月・4月の講座はこちら！

講座①春の和菓子と料理

口の中に酒かすの香りが広がる甘酒どら焼きと、ボリューム満点の肉巻きおにぎりを作ります。



講座②パンとマヨネーズ

野菜ソムリエの講師が野菜に関する豆知識を交えてレシピを紹介。今回は手ごねパンのほか、サラダにかけるとマヨネーズを作ります。



▲以前の講座で作った塩パン

日時①は3/28(木)、②は4/21(日)。いずれも10時30分～12時30分
会場さとらんどセンター
定員・費用各16人。1,300円
申込電話、直接。3/21(木)から。先着
申込先・詳細さとらんど(東区丘珠町584) ☎787-0223

ぽろ ✦ ✦ ✦

ナビ

Navi

ントをご紹介。
クして出掛けよう！

3/16^土、17^日

【中央図書館】
人形劇・オモチャになりたかったネズミ

一人ぼっちのネズミが主人公の人形劇

市が開催した人形劇の大会で入賞したことがある劇団による公演です。会場では、人の絆や命の大切さを伝えるパネル展なども開催します。

日時3/16(土)15時～16時、17(日)14時～15時
会場中央図書館(中央区南22西13)
定員・費用各60人。無料
申込当日会場へ直接。先着
詳細こころのセンター ☎622-5190



3/21^祝～5/19^日

【芸術の森】
0さいからの
げいじゅつのもり

親子で楽しめる映像やおもちゃがいっぱい

駐車場に止めた車から映画を見るドライブインシアターを館内に再現。ロボットや動物が登場するアニメ18作品が、段ボール製の車から見られます。会場にある積み木やおもちゃでも自由に遊んでみよう！



パンタグラフ「どうぶつ探検隊」2006年/3分46秒
©Benesse Corporation(こどもちゃれんじ ほっぷ)

日時3/21(祝)～5/19(日)9時45分～17時
会場・費用芸術の森(南区芸術の森2)工芸館。無料
申込当日直接会場へ
詳細芸術の森 ☎591-0090

3/23^土～31^日

【滝野すずらん丘陵公園】
木と木の実で
小物作り



自然素材を使ってデコレーションケーキを作ろう
ドングリや木の枝などを使って、ケーキの形をした
小物を作る催しです。会場に用意された材料で、木
の質感や香りなどを感じながら工作してみよう。

日時3/23(土)～31(日)10時～12
時、13時～15時
会場滝野すずらん丘陵公園
(南区滝野247)森の交流館
定員・費用各回15人。100円
申込当日会場へ直接。先着
詳細滝野すずらん丘陵公園
☎592-3333



3/19^火～31^日

【資料館】
市電100周年作品展

市電の歩みが分かる100点以上の資料が集結

1918(大正7)年に開業した市電
の歴史を感じられる、車両の模
型、写真などが並びます。このほ
か、走行する車両からの眺めを
会場にいながら体感できるVR
(仮想現実)もおすすめです。



▲路面電車では世界で初め
で導入されたディーゼル車
両の模型なども登場

日時3/19(火)～31(日)。VRは3/21(祝)
～24(日)、30(土)、31(日)10時～17時
会場資料館(中央区大通西13)
費用無料
申込当日直接会場へ
詳細資料館☎251-0731

さっ
おでかけ

よりすぐりのイベ
日時や場所をチェッ

3/23^土

【市立大学まこまないキャンパス】
講座・真駒内、
そこに何があった?



米軍基地やオリンピックの選手村など
地域の変遷を振り返る

街を歩いて地域の歴史を再発見する活動をしている
講師が、古い地図や写真で南区真駒内の明治期以降
の変化を解説します。ぜひお越しください。

日時3/23(土)13時30分～15時
会場市立大学まこまないキャンパス(南区真駒内幸町2)
定員・費用50人。無料
申込電話、ファクス、Eメール。講座名、氏名、住所、電話番号
を記入し、3/11(月)から。先着
申込先・詳細市立大学サテライトキャンパス☎218-7500、
ファクス218-7507、Eメールscu-koza2018@acu-h.jp

5/5^祝

キタラ
【Kitara】
シモンさんの
オルガン・ファンタジー



昨年の公演

▲客席からは演奏者とスクリー
ンが一度に見られます

目と耳で楽しむコンサート
キタラ専属オルガニストによる
演奏会です。オルガンを弾
く手元や足元の様子を、大
型スクリーンに投影。4段の
手鍵盤などを自在に操る技
がじっくり見られます。
日時・会場5/5(祝)14時から。Kitara(中央区中島公園内)
対象・費用5歳以上の方。1,000円。高校生以下500円。チ
ケットはKitaraチケットセンターで発売中
詳細Kitaraチケットセンター☎520-1234

広告

図書館デビューにぴったり! えほん図書館

約2万冊がそろう絵本専門の図書館です。館内に授乳室や子ども用トイレがあるなど、親で快適に過ごせる工夫がいっぱい! 本を声に出して読めるのも魅力の一つです。お気に入りの1冊を見つけに出掛けてみませんか。

開館時間 9時~17時

休館日 第4金曜、蔵書一斉点検期間、年末年始

所在地 白石区南郷通1南 白石区複合庁舎6階

問い合わせ ☎866-4646



子育て お役立ち ガイド

札幌での子育てに便利な
制度や施設の情報を
お届けします。



年齢別におはなし会を開催しています **申し込み不要・無料**



絵本の選定などを担当している司書が行う読み聞かせです。手遊びなどを交えて、子どもも大人も絵本の世界を楽しめます。

■対象と開催日時

対象	曜日と時間
0歳	木曜14時~14時30分
1歳~2歳	火曜11時~11時30分
3歳以上	第4土曜14時~14時30分

ヒトやモノの交流で 北海道を元気に! ぐるっと北海道

今月は胆振地方の



道内有数の豚肉とイチゴなどの生産地。
約20km続く海岸線では、岩や崖がおり
なす雄大な景色が見られます。

天然豊浦温泉しおさい

疲労回復の効果が期待される硫酸塩泉の温泉が堪能できる施設です。風呂は8種類あり、噴火湾に面する露天風呂では、波の音を聞きながらゆったり過ごせます。このほか、広々とした客室、名産のホタテを使った海鮮丼や揚げ物が味わえるレストランにも注目! ぜひお越しください。

営業時間 10時~21時。受け付けは20時30分まで

所在地・費用 虻田郡豊浦町字浜町109。日帰り=500円。小学生300円、未就学児150円、2歳以下無料、宿泊=1泊2食付き7,170円から。小学生以下4,914円から

交通機関 札幌駅から豊浦駅までJRで約3時間、豊浦駅から徒歩約15分

問い合わせ ☎0142-83-1126



札幌市からの

お知らせ

3月11日
からの
内容を掲載

申し込み時の必要事項 ※申し込みは1人(1組)1通です

- ①お知らせ名(希望する日時・会場なども)
- ②住所(郵便番号も)
- ③氏名(ふりがな)
- ④年齢
- ⑤電話番号(ファクスの方はファクス番号も)
- ⑥学校名・学年(児童・生徒のみ)
- ⑦返信先(往復はがきの場合)

ホームページ www.city.sapporo.jp/somu/koho-shi

お知らせの見方 内=内容 日=日時 所=会場 対=対象 定=定員 費=費用 申=申込 問=問い合わせ先 電=電話 FAX=ファクス E=Eメール HP=ホームページ(上記)に詳しい内容を掲載しているもの ※費用、申し込み方法の記載がない場合は、それぞれ無料、申し込み不要です

昨年5月号から「札幌市からののお知らせ」にイベント情報は掲載しなくなりました イベント情報はデータ放送とスマートフォンアプリでご覧になれます

地上デジタルテレビのデータ放送



STV5チャンネルに合わせてdボタンを押し、「札幌市からののお知らせ」を選択
※表示されない場合は、画面右下の「放送局トップ」を選択すると切り替わります

北海道のこだわりプリンが10人に当たる企画も実施中。詳細は「地デジ限定プレゼント」の画面を確認! ※STV提供

スマートフォンアプリ「iさっぽろ」

公式アプリストアで「iさっぽろ」と検索するか、右記のコードを読み取ってインストール



対応OS
Android版はOS5.0以上、iPhone版はiOS8.0以上



テレビやスマートフォンで情報を確認できない方はこちら!

「イベント情報はこちらでチェック 札幌市からののお知らせ」をご活用ください

市全域と各区ごとのお知らせを掲載した冊子で、10区版を作成しています。毎月9日(土・日曜、祝・休日の場合は直前の営業日(開庁日))以降、右記の場所からお持ち帰りいただけます。

市内郵便局の窓口(簡易郵便局を除く227カ所※)、区役所(1号)広徳係、まちづくりセンター、地区センター・区民センター▶所在する区の区版を配布
市役所11階広報課

※一時閉鎖中だった札幌南五条郵便局は3/18(月)から営業再開

PDF版はホームページでもご覧になれます

※このほか、市のイベント情報の一部は、市内近郊で戸別配布しているフリーペーパー「ふりっぱー」にも掲載しています

補助額30万円〜200万円。
新築戸建て住宅着工前の方。

札幌版次世代住宅の建築費を補助

基準に適合する高断熱・高気密住宅の新築費用を一部補助。

暮らし



4月から、私立幼稚園(4カ所を予定)で、満2歳のお子さんを預けることができるようになります。利用には、区役所で事前の手続きが必要です。実施する幼稚園など、詳しくはお問い合わせを。
園保育推進担当(21)2346

一部の私立幼稚園で2歳児の受け入れを開始

894
園市コールセンター(22)4
2 S T V 北2条ビル内)。
所教育委員会(中央区北2西
日)10時〜17時。
日)3月21日(祝)、23日(土)、24日
してリサイクル。
グスキー、靴、ボールを回収
スキー学習で使えるカービン
内小中学校、高等学校などの

リサイクル可能なスキー用具を集めます



4月診療分から小学2年生の通院医療費が助成対象になります。対象となる方には3月下旬に受給者証を送付します。
園区役所(1階)の保健福祉課

子ども医療費助成の対象を拡大します



福祉

3月15日(金)から区役所、市役所7階住宅課で配布する申込書を、3月29日(金)まで。
園住宅課(21)2807、HP
2019年度市営住宅募集日程
因定期募集は、前期||6月4日(火)〜12日(水)、中期||9月3日(火)〜11日(水)、後期||12月3日(火)〜11日(水)。このほか、もみじ台団地などを毎月募集する短期募集や、先着順に受け付ける通年募集あり。
※詳しくは4月1日(月)から区役所などで配布する募集案内をご確認ください。
園住宅管理公社(20)307

**申し込み時の
必要事項**

- ① お知らせ名(希望する日時・会場なども) ② 住所(郵便番号も) ③ 氏名(ふりがな) ④ 年齢
⑤ 電話番号(ファクスの方はファクス番号、メールの方はEメールアドレスも) ⑥ 学校名・学年(児童・生徒のみ)
⑦ 返信先(往復はがきの場合) ※申し込みは1人(1組)1通です

**敬老優待乗車証のチャージに必要な
納付書は4月上旬に送付します**



来年度分の敬老ICカードへのチャージ(入金)には、4月上旬に届く利用者負担金納付書をご利用ください。3月以前の納付書は、4月以降使用できなくなります。なお、敬老ICカードとチャージをしたポイントには有効期限がありませんので、年度を繰り越して利用できます。
チャージ上限額年間7万円分
チャージ場所市内の郵便局(簡易郵便局を除く)
☎70歳以上の方
☎市コールセンター☎222-4894

**災害遺児に
入学等支度資金を支給**

☎災害遺児手当の受給資格者で、4月に小中学校・高校に入学または中学校卒業後、就職する児童を扶養している方。支給額1人につき2万円。
☎印鑑、入学(合格)通知書、採用(内定)通知書などを持参し、3月25日(月)までに区役所の保健福祉課へ。
☎区役所(1階)の保健福祉課

心身障害者扶養共済制度のご利用を

毎月掛け金を納めることで、加入者が死亡か重度障がいとなったときに、扶養されていた心身障がいのある方に一定額の年金を支給する任意加入の制度です。加入には、年齢などの要件があります。

ボランティア活動センターから

☎1介護サポーター研修
☎対象の介護保険施設などで話し相手や散歩の付き添いなどをするボランティアを養成。
☎5月13日(月)13時30分~15時
☎社会福祉総合センター(中央区大通西19)。
☎要介護認定を受けていない65歳以上の方。

認知症サポーター養成講座

☎認知症の知識を学び、認知症の方の地域での暮らしを守るサポーターを養成。
☎5月21日(火)10時~11時30分
☎ボランティア活動センター。定30人。

必要事項を記入し、①は5

月10日(金)まで、②は3月20日(水)から。(先着)
☎申込先 区ボランティア活動センター(中央区大通西19社会福祉総合センター内)☎(623)40000、FAX☎(623)00004
ほっ・とプラザ
協力会員登録説明会・活動前研修会
☎高齢者などの家事援助や除雪、外出同行を行う協力会員の登録説明会。謝礼は1時間700円程度。交通費は実費支給。
☎①4月11日(木)、②5月14日(火)。いずれも10時~15時30分。定各50人。
☎①は千200円、②は千100円。いずれも来年3月までの分。登録者のみ当日納入。
☎3月11日(月)から社会福祉協議会へ。(先着)
☎社会福祉協議会(中央区大通西19)☎(623)4010

**資格取得を目指す
ひとり親家庭の親に
給付金を支給**

☎看護師などの資格を取得するため、養成機関で修業する方。所得制限あり。
☎3月中旬に事前相談の上、4月1日(月)から区役所の健康・子ども課へ直接。平成30年度受給中の方で、引き続き修業する場合も申請が必要。
☎区役所(1階)の健康・子ども課(ただし東区は☎(711))

税金



3214
▲軽自動車税の申告
毎年4月1日時点の軽自動車などの所有者に課税されます。取得した場合は15日以内に、廃車・売却した場合は転居した場合は30日以内に申告をしてください。
なお、札幌地区軽自動車協会と札幌運輸支局は、3月中旬以降混雑しますので、早めに手続きをお願いします。

軽自動車税の申告

車種	申告先
原動機付自転車	中央市税事務所(下表)軽自動車税係、市指定の原動機付自転車申告書受付事務取扱所
小型特殊自動車	中央市税事務所軽自動車税係
軽自動車	札幌地区軽自動車協会(北区新川5の20)
二輪の小型自動車	札幌運輸支局(東区北28東1)

☎中央市税事務所軽自動車税係☎(211)3076、HP

固定資産価格などをご覧になれます

☎固定資産価格などをご覧になれます。いずれも本人確認ができるものをお持ちください。

縦覧帳簿の縦覧

☎固定資産税(土地・家屋)の納税義務者は縦覧帳簿を縦覧し、所有資産の価格が適正か他の資産と比較できます。

縦覧できるのは、資産の所在する区と同一の区のもので、縦覧場所資産の所在する区を担当する市税事務所(左表)の固定資産税課。

縦覧期間4月1日(月)~5月7日(火)。

課税台帳の閲覧

☎固定資産税の納税義務者・借地借家人(賃貸借契約書などで確認)は、所有資産・借りている対象資産の課税台帳を閲覧できます(2019年度分は4月1日(月)から)。

☎土地1筆、家屋1棟(区分所有家屋は専有部分1個)ごとに400円(納税義務者が名義者)を閲覧する場合は無料。

☎市税事務所(左表)の固定資産税課

市税事務所所在地・電話番号

区	市税事務所・所在地	電話番号		
		市民税課	固定資産税課	納税課
中央区	中央(中央区北2東4サッポロファクトリー2条館)	211-3914	211-3917	211-3913
北・東区	北部(中央区北4西5アスティ45)	207-3914	207-3917	207-3913
白石・厚別区	東部(厚別区大谷地東2交通局庁舎)	802-3914	802-3917	802-3913
豊平・清田・南区	南部(豊平区平岸5の8イースト平岸)	824-3914	824-3917	824-3913
西・手稲区	西部(西区琴似3の1コトニ3・1ビル)	618-3914	618-3917	618-3913

広告

健康



一女性のフレッシュ健診

内健康診断（血液検査など）と骨粗しょう症検診の同時受診。子ども連れでも受診可能。
 日3月26日(火)8時30分～12時
 所中央健康づくりセンター（中央区南3西11）。
 対市内に居住か通勤する18歳～39歳の女性30人。
 ￥2千円。

一健康度測定

内健康診断と体力測定を同時に実施。期間中に初めて申し込んだ方には粗品を進呈。
 日一般コースⅡ水曜～土曜8時45分～15時30分、簡易コ

スⅡ火曜13時～16時、水曜・金曜8時45分～12時、木曜・土曜8時45分～12時、13時～16時。
 対18歳以上の方各回10人。
 ￥3千円～8千円。

申☎、直接。3月12日(火)～16日(土)に中央健康づくりセンターへ。(先着)
 所中央健康づくりセンター（中央区南3西11）☎(562)8700、HP

保険・年金

一国民健康保険

△市外の学校に就学するとき▽
 他市町村に住民票を移す場合は、学生用の保険証を交付します。届出人の本人確認書類、保険証、在学証明書、世帯主と住民票を移す方のマイナンバーが分かる書類を持参の上、区役所へ申請してください。
 区役所(1階)の保険年金課

職員募集



一埋蔵文化財の整理作業従事者

採用期間原則5月～10月。
 勤務条件月曜～金曜8時45分～17時15分。
 勤務場所埋蔵文化財センター（中央区南22西13）。
 試験日程1次(筆記) 3月26日(火)、2次(実技・面接) 4月5日(金)。
 定4人程度。

一心理判定員(非常勤)

業務療育手帳の心理検査。勤務場所知的障害者更生相談所。
 採用期間4月1日(月)～来年3月31日(火)。更新あり。

勤務条件木曜を除く平日9時15分～17時15分。
 定1人。

一区役所臨時保健師

業務高齢者の健康相談、家庭訪問など。
 採用期間4月1日(月)～9月30日(月)。更新あり。最長1年。
 勤務条件月曜～金曜8時45分～17時15分。
 勤務場所区役所。
 保健師免許を持つ方若干名。
 申☎の上、履歴書と保健師免許の写しを、3月20日(水)必着)までに持参、送付。選考あり。
 申込先 区介護保険課(市役所内/1階) ☎(211)2547

一保健所臨時職員

業務母子保健の相談対応など。
 採用期間4月1日(月)～9月30日(月)。更新あり。最長1年。
 勤務条件月曜～金曜の8時45分～17時15分。
 保健師、助産師、看護師免許のいずれかを持つ方2人。
 申履歴書と免許証の写しを、3月13日(水)必着)までに持参、送付。選考あり。
 申込先 区健康企画課(〒060-0042中央区大通西19 West 19内) ☎(622)5151、HP

一市立札幌病院薬剤師(臨時)

業務調剤、薬品供給など。
 採用期間任用開始から6カ月。更新あり。最長1年。
 勤務条件8時45分～17時15分。
 資格免許を持つ方若干名。
 申☎の上、履歴書を送付。
 申込先 市立札幌病院(〒060-0804中央区北11西13) 薬剤課 ☎(726)2211

**申し込み時の
必要事項**

- ① お知らせ名(希望する日時・会場なども) ② 住所(郵便番号も) ③ 氏名(ふりがな) ④ 年齢
⑤ 電話番号(ファクスの方はファクス番号、メールの方はEメールアドレスも) ⑥ 学校名・学年(児童・生徒のみ)
⑦ 返信先(往復はがきの場合) ※申し込みは1人(1組)1通です

言語聴覚士(非常勤)

採用期間 4月1日(月)から1年更新あり。

勤務条件 水曜を除く平日8時45分～16時45分。

勤務場所 はるにれ学園。

資格 免許を持ち、子どもの言語聴覚業務を1年以上経験している方で、昭和31年4月2日以降に生まれた方1人。

履歴書と言語聴覚士免許の写しを随時送付。選考あり。

申込先 回はるにれ学園(〒060-0007 中央区北7西26児童福祉総合センター内) ☎(622)8650、HP

その他



計画案などへの意見を募集

仮称) 中央区複合庁舎整備基本計画案

意見提出区役所、HPなどで配布中の素案をご覧の上、3月26日(火)必着まで。

区役所整備担当 ☎(211)2176

市民まちづくり活動促進基本計画案

意見提出区役所、HPなどで配布中の素案をご覧の上、3月29日(金)必着まで。

市民活動促進担当 ☎(211)2964

交通事業経営計画案

意見提出 3月13日(水)から区役所、HPなどで配布する計画案をご覧の上、4月12日(金)必着まで。

経営計画案 ☎(896)2716

市奨学生(給付型)を募集

左表の通り(障がい者、定時制枠含む)。

奨学生の区分と額

区分		募集人数	奨学資金(月額)	入学支度資金
大学・短修大(専門)	国公立	30人程度	6,000円	14,000円
	私立		9,000円	21,000円
高校・高専・専修(高等)	国公立	140人程度	5,000円	10,000円
	私立		8,000円	15,000円

※いずれも返済義務なし

①本人が保護者などが市内に在住、②平成31年4月に表中の学校(専門学校は2年以上の専門課程か3年制以上の高等課程のみ)に在学、③学資に乏しく、学業成績が優秀。

3月下旬から各学校で願書を配布。詳しくは在学・進学する学校にお問い合わせを。奨学金の財源となる寄付も募集しています。

教育推進課 ☎(211)3851、HP

市民委員を募集

市国保運営協議会の被保険者代表委員

任期 6月から3年間。

市の国民健康保険の加入者で、平日の夜間に開催する年3回程度の会議に参加できる20歳以上の方4人。

3月15日(金)から区役所、市役所4階保険企画課、HPなどで配布する応募用紙と小論文(400字程度)を、4月17日(水)必着まで。書類選考後、面接。

保険企画課 ☎(211)2944

社会教育委員

任期 7月から2年間。

2カ月に1回程度の会議に参加できる20歳以上の方2人。

区役所、生涯学習推進課(中央区北2西2STV北2条ビル内)などで配布中の応募用紙を、4月11日(木)必着まで。選考あり。

生涯学習推進課 ☎(211)3871、HP

区役所の住所変更などの届け出窓口を臨時開設

区役所の住所変更などの届け出窓口を臨時開設

3月下旬～4月上旬は、窓口が混雑するため、区役所の



市議会の動き

委員会の主な活動状況

総務委員会

1月25日 さっぽろ連携中枢都市圏ビジョン(案)について、まちづくり政策局から説明を受け、質疑を行いました。

財政市民委員会

2月8日(仮称)中央区複合庁舎整備基本計画(案)について、市民文化局から説明を受け、質疑を行いました。

第1回定例会

2月8日に招集されました。代表質問は2月18日から20日まで行われ、会期は3月6日(水)までです。

なお、本定例会の代表質問の内容や可決した議案などは本誌4月号に掲載します。

インターネット中継

第1回定例会のインターネット中継を、録画映像でご覧いただけます。

電子書籍版 さっぽろ市議会だより
電子書籍サイトやスマートフォンアプリにさっぽろ市議会だよりを掲載しています。

掲載先
○札幌市電子図書館
○ホッカイドウィーブックス
○北海道の広報まるごと検索くん
○マチイロ(スマートフォンアプリ)

札幌市議会ガイド
市議会の役割や活動を掲載した「札幌市議会ガイド」を配布しています。

よりよいまちづくりの実現について、モエレ沼公園ができるまでの流れを例に紹介しているほか、本会議や委員会の詳しい内容についても分かりやすく解説しています。

市議会ホームページからご覧になれます。



配布場所 市役所1階ロビー、16階議会事務局、18階議場傍聴席入り口
議会事務局 ☎(211)3164、HP

広告

住所変更などの受付時間を延長するほか、日曜に開庁します。月曜と金曜は特に混雑します。月曜と金曜は特に混雑します。月曜と金曜は特に混雑します。月曜と金曜は特に混雑します。

北6西1) ≡ 3月18日(月)、19日(火)7時～20時、20日(水)～31日(日)8時～20時。

持参するものの初めて定期利用をする方 ≡ 自転車の車体番号、防犯登録番号。継続利用の方 ≡ 古い定期券。学生は学生証も必要。なお、来年度から定期券がICカードになりますので、サピカをお持ちの方はご持参ください。専用ICカードは駐輪場窓口で用意できます。これまでの定期券は使用できなくなりますのでご注意ください。

※左表の通り。

札幌駅前駐輪場の 新年度利用開始

内回 3月18日(月)から受け付け。利用開始は4月1日(月)から。

札幌駅前5・5駐輪場(中央区北5西5) ≡ 6時～24時、札幌駅前北口駐輪場(北区北7西3)、北6西1駐輪場(北区

北6西1) ≡ 3月18日(月)、19日(火)7時～20時、20日(水)～31日(日)8時～20時。

持参するものの初めて定期利用をする方 ≡ 自転車の車体番号、防犯登録番号。継続利用の方 ≡ 古い定期券。学生は学生証も必要。なお、来年度から定期券がICカードになりますので、サピカをお持ちの方はご持参ください。専用ICカードは駐輪場窓口で用意できます。これまでの定期券は使用できなくなりますのでご注意ください。

※左表の通り。

■札幌駅前駐輪場の定期利用料金

区分		自転車1台当たりの料金(学生料金)
屋根あり	1カ月	1,500円(1,000円)
	3カ月	4,100円(2,700円)
	シーズン(4月～11月)	9,000円(6,000円)
屋根なし	1カ月	1,000円(700円)
	3カ月	2,700円(1,900円)
	シーズン	6,000円(4,200円)

※原動機付自転車の料金は表の金額の2倍

5・5駐輪場(251)3060

証明書コンビニ交付サービス

システム保守点検作業のため、3月22日(金)はサービスを終日停止します。

問市コールセンター(222)4894

食の安全・安心 モニターを募集



乳製品

市内に居住か通勤・通学する18歳以上(高校生を除く)

任期5月～来年3月末。

市内に居住か通勤・通学する18歳以上(高校生を除く)

乳製品の安全調査・報告など。謝礼あり。

食品販売店や飲食店の衛生状態の調査・報告など。謝礼あり。

の方で、調査活動や研修会などに参加できる方30人程度。

3月1日(金)から区役所などで配布する申込書を、4月1日(日)(必着)まで。選考あり。

問食の安全推進課(622)5170、HP

公文書館の臨時休館

3月20日(水)は、職員研修のため、休館します。

ため臨時休館します。

問公文書館(中央区南8西2)(521)0205、HP

つどーむ 施設整備による休館

3月11日(月)は施設整備のため、休館します。

問つどーむ(東区栄町885)(784)2106、HP

平成30年度第4回市民意識調査の結果

昨年12/7～21に実施。18歳以上の方5,000人に郵送し、2,394人から回答

■映像の力を使ったまちづくり

「撮影を見掛けたら、積極的に協力したい」35.8%

■シティプロモートの推進

「サッポロスマイルロゴを見たことがある」74.2%

■インターネットの利用状況

「利用している」73.2%、「利用していないが、今後利用したい」6.1%、「利用していないし、今後も利用しない」18.7%

■成年後見制度

「名称だけでなく、内容も知っていた」26.8%、「名称は知っていたが、内容は詳しく知らなかった」38.3%、「名称のみ知っていた」9.9%、「知らなかった」23.4%

■市役所の仕事の取り組み方に対する評価

「よくやっていると思う」49.1%、「不満である」9.4%、「どちらとも言えない」37.9%

問市民の声を聞く課(211-2042、HP

**申し込み時の
必要事項**

- ① お知らせ名(希望する日時・会場なども) ② 住所(郵便番号も) ③ 氏名(ふりがな) ④ 年齢
⑤ 電話番号(ファクスの方はファクス番号、メールの方はEメールアドレスも) ⑥ 学校名・学年(児童・生徒のみ)
⑦ 返信先(往復はがきの場合) ※申し込みは1人(1組)1通です

広告

大通公園ボランティア募集



①花壇に一年草を植える、
②バラ花壇の管理、③その
他の花壇維持。①は4月18
日(木)10時～11時、②は4月8
日～11月27日のAは水曜、B
は月曜。いずれも10時～12時
所①は大通公園西2丁目、西
4丁目。②は大通公園西12丁
目。
対ボランティア保険に加入し
ている方。①は50人。15歳以
下の方は保護者同伴。②は20
歳以上の方各20人。
申、直接。3月13日(水)から
大通公園へ。(先着)
閩大通公園管理事務所(中央区
大通西7) ☎(251)0438、HP

**創成川公園
植物ボランティア募集**

①樹木や植物の剪定、②
清掃や除草とイベントの補助
など、③コンテナや花壇の管理
④4月9日～来年3月31日の
①は火曜、②は水曜、③は木
曜。いずれも10時～12時。
対ボランティア保険に加入し
ている方各20人。
申、直接。3月11日(月)から。
(先着)

**PMFボランティア
募集**

①音楽祭・イベントの補助など。
②7月1日(月)～31日(水)。4月
に研修会あり。
申はがき、☎、FAX、E。上欄
必要事項を記入し、3月29日
(金)(必着)まで。
申込先閩PMF組織委員会
(〒060 0052中央区南2東1住友

生命札幌中央ビル内) ☎(242)
2211、FAX(242)1687、
E volunteer@pmf.jp、HP

**動物愛護ボランティア
募集**

①普及啓発行事の補助②教
育活動③犬猫のケア。
閩市内に居住か通勤・通学す
る方。①は50人程度、②は30
人程度、③は20人程度。
申3月4日(月)から区役所、動
物管理センターなどで配布す
る申込書を、12月27日(金)(必
着)まで。選考あり。

**外国語ボランティア
新規登録説明会**

閩外国籍市民の生活支援や国
際イベントの通訳など。
①4月18日(木)14時～15時30
分、②18日(木)18時30分～20時
③21日(日)10時～11時30分。
定①は50人、②③は各100人。
申3月1日(金)から国際プラザ、

HPで配布する募集要項を確認
の上、4月4日(木)から。(先着)
所閩国際プラザ(中央区北1
西3MNビル内) ☎(211)21
05

**芸術の森美術館
協力員募集**

閩図書や資料の整理など。
活動期間2年間。水曜～金曜
10時～12時、13時～15時。
閩18歳～68歳で、週2回程度
活動できる方若干名。

**芸術の森レストラン
「畑のはる」の営業再開**

改修工を終了に伴い、3月
21日(祝)から営業を再開します
所閩芸術の森(南区芸術の森
2) ☎(592)5111

広報クイズ

問題

振り込め詐欺の被害を防ぐには、詐欺の手
口を知るとともに「何かおかしい」「身に覚
えがない」場合はすぐに家族や警察に□□
することが大切です。□に当てはまる漢字
2文字をお答えください。

プレゼント

正解者の中から抽選で
20人にオリジナルQUO
カード500円分(非売品)
を差し上げます。



応募方法

はがき、FAX、E、HP。上欄必要事項とクイズの
答え、広報誌や広報番組への意見・感想を記
入し、3/20(水)(必着)までに広報課(1階)へ。
当選者の発表は発送をもって代えさせてい
たいただきます。2月号の正解は「きく」でした。

