

見積依頼書（物品購入調書）

下記の物品の見積照会をしますので、期限までに見積書を提出してください。

担	当

01 病院事業会計

年 度	令和07年度	伺 番 号	第21-00493号
支 払 区 分	通常払 ・ 前渡一時 ・ 前渡繰越 前金払 ・ 概算払	執 行 課	04 経／総・本院経費（施設）
事 業 区 分	0M2 機械担当 2（施設管理）		
仕 訳	C062医業費用 その他修繕費		
予 算 種 別 0現年度予算			
款 10 病院事業費用			
項 01 医業費用			
目 03 経費			
節 14 修繕費			
細節 99 その他修繕費			

登録年月日	令和8年2月3日	執 行 名 称	市立札幌病院 1 階中央HWCフラッシュバルブ交換修繕
-------	----------	---------	-----------------------------

名 称	摘 要	数 量	単 価	金 額 (円)
1 階中央HWCフラッシュバルブ交換修繕		1 式		

納 入 場 所	経営管理室 総務課	税 区 分	課税
検 査 場 所	経営管理室 総務課	課 税	10%
納 入 期 限	令和8年3月31日		

説明（使用目的）

別案決裁のとおり

注 意 事 項

- (1) 見積書は所定の投函箱に入れて下さい。
- (2) 品名・数量その他の内容を確実に記載して下さい。
- (3) 「同等品可」と表示してあるものは、メーカー、規格及び定価等を記載して下さい。
- (4) 注文を受けた場合は、指定納期までに納品して下さい。
(納入遅延の場合は、違約金が必要です。)

市立札幌病院Ⅰ階中央HWCフラッシュバルブ交換修繕 仕様書

1 適用

本仕様書は市立札幌病院Ⅰ階中央HWCフラッシュバルブ交換修繕に適用する。

2 修繕箇所

Ⅰ階中央HWC

3 修繕内容

Ⅰ階中央HWCに設置されているフラッシュバルブの交換修繕を行う。

- (1) 交換部品については内訳書を参照のこと。
- (2) 作業時間等については委託者と事前に協議・調整し、承諾を得て行うこと。
(平日の9:00～17:00作業を想定)
- (3) 作業終了後、試運転調整等実施し、異常がないことを確認すること。

4 納入方法

- (1) 納入場所：市立札幌病院 総務課
- (2) 納 期：令和8年3月31日(火)

5 検査場所

納入場所と同じ

6 提出書類

- (1) 作業前
 - ・院内作業届（委託者が指定する様式）
- (2) 作業後
 - ・業務完了報告書（実施中の写真等で業務完了の報告を行い、提出すること。）
 - ・その他必要と認めたもの

7 その他

- (1) 契約履行確保のため、選定した製品メーカーなど、出荷元からの出荷証明書を求めることがあります。その場合、出荷証明書の提出が可能なこと。
- (2) 受託者の責めに帰すべき理由により、職員または第三者に損害を与えたときは、その一切の損害を賠償すること。
- (3) 予め発注者の書面による承諾を得たのち下請け契約を締結したときは、施工体制台帳を作成しその写しを発注者に提出するものとする。また、施工体系図を作成し工事関係者及び公衆が見やすい場所に提示すること。
- (4) 機器納入等に係る費用（運搬・搬入・組立・据付（配管、配線工事等も含む）・調整・動作確認等の費用）及び既存機器の撤去費用は、本契約に含むものとする。
- (5) 機器納入にあたっては、病院局職員と事前に打ち合わせを行い、すみやかに完了すること。
- (6) 作業場所が病院であることを考慮して作業前の養生及び作業工程は密に協議してから行うこ

と。

- (7) 受託者は、撤去物において産業廃棄物(廃材・廃油等)が発生した場合は、廃棄物の処理及び清掃に関する法律等に基づき、適正に処理を行うこと。
- (8) その他本仕様書に明記されていない事項については、発注者の指示によること。

以 上

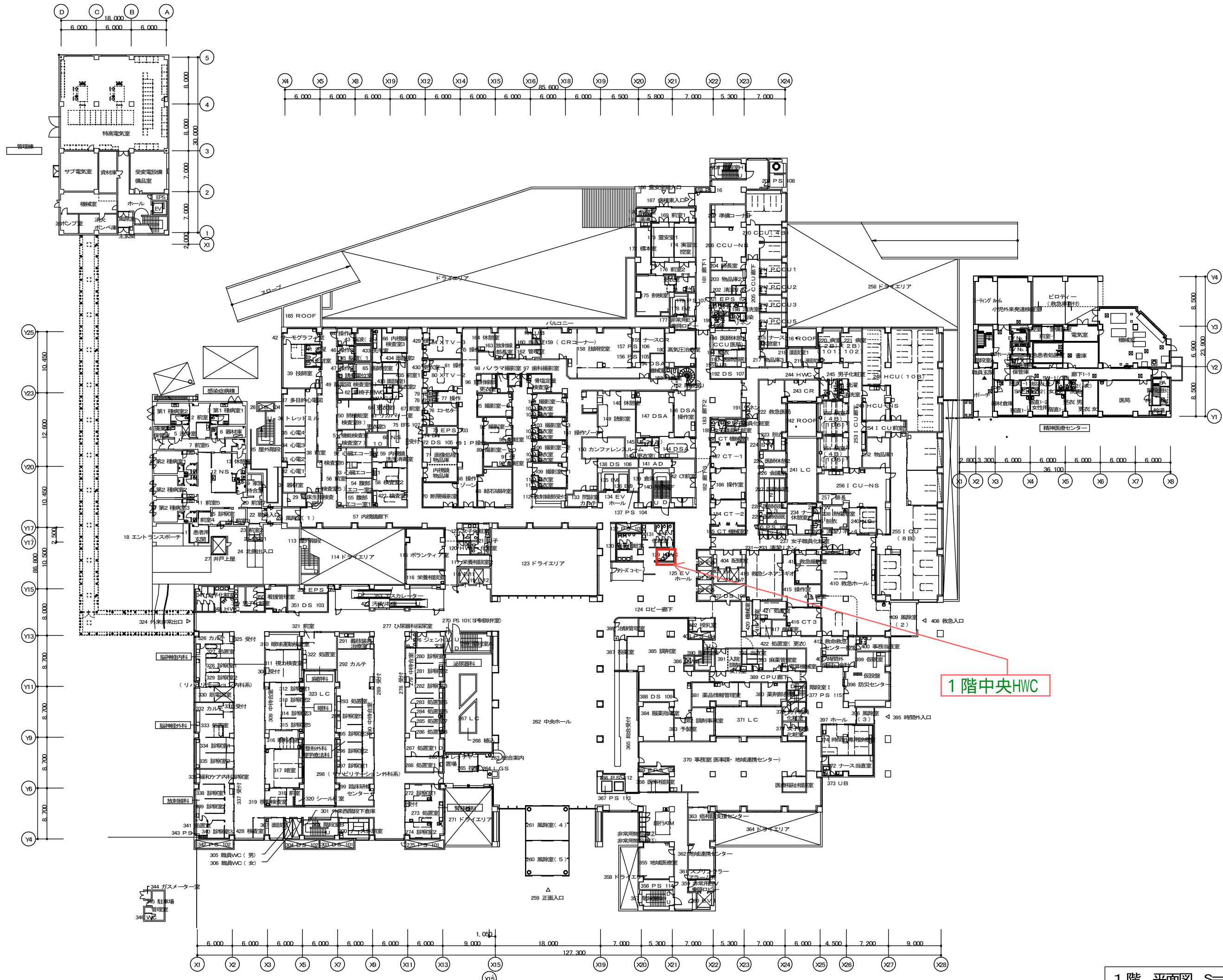

1階 平面図 S=1/600(A3)

参考：現地写真



内 訳 書

名称	摘要	数量	単位	単価	金額	備考
市立札幌病院Ⅰ階中央HWCフラッシュバルブ交換修繕						
大便器フラッシュバルブ	TOTO TEFV70UA	1	個			
フラッシュバルブ配管セット	TOTO TSF100AR	1	個			
センサースイッチ	TOTO TES46UR	2	個			
電波受信ユニット	TOTO THE27	1	個			
大便器用スパッド	TOTO T52SR32	1	個			
パイプホルダー	TOTO T56PH	2	個			
片アジャスト洗浄管	ミヤコ M61SN 32×500	1	個			
排水つば付き直管	ミヤコ MST6 32×500	1	個			
ステンレス板	1.0t 100×150	2	枚			
交換作業費			一式			
消耗品雑材費			一式			
交通運搬費			一式			
諸経費	産廃処分費含む		一式			
合計						
消費税(10%)						
積算額合計						

見積依頼書（物品購入調書）

下記の物品の見積照会をしますので、期限までに見積書を提出してください。

担	当

01 病院事業会計

年 度	令和07年度	伺 番 号	第21-00494号
支 払 区 分	通常払 ・ 前渡一時 ・ 前渡繰越 前金払 ・ 概算払	執 行 課	04 経／総・本院経費（施設）
事 業 区 分	0M2 機械担当 2（施設管理）		
仕 訳	C062医業費用 その他修繕費		
予 算 種 別 0現年度予算			
款 10 病院事業費用			
項 01 医業費用			
目 03 経費			
節 14 修繕費			
細節 99 その他修繕費			

登録年月日	令和8年2月3日	執 行 名 称	市立札幌病院 4階シネアングロ機械室エアコン部品交換修繕
-------	----------	---------	------------------------------

名 称	摘 要	数 量	単 価	金 額 (円)
4 階シネアングロ機械室エアコン部品交換修		1 式		

納 入 場 所	経営管理室 総務課	税 区 分	課税
検 査 場 所	経営管理室 総務課	課 税	10%
納 入 期 限	令和8年3月31日		

説 明（ 使 用 目 的 ）

別案決裁のとおり

注 意 事 項

- (1) 見積書は所定の投函箱に入れて下さい。
- (2) 品名・数量その他の内容を確実に記載して下さい。
- (3) 「同等品可」と表示してあるものは、メーカー、規格及び定価等を記載して下さい。
- (4) 注文を受けた場合は、指定納期までに納品して下さい。
(納入遅延の場合は、違約金が必要です。)

市立札幌病院 4 階シネアンギオ機械室エアコン部品交換修繕 仕様書

1 適用

本仕様書は 4 階シネアンギオ機械室エアコン部品交換修繕に適用する。

2 修繕箇所

エアコン室内機：4 階シネアンギオ機械室 エアコン室内機

エアコン室外機：5 階 室外機置場

3 修繕内容

4 階シネアンギオ機械室系統エアコンの部品交換修繕を行う。

(1) 既存設備の構成

名称	仕様
業務用エアコン (4 階シネアンギオ機械室系統)	製造メーカー：日立 型式：室外機：RAS-API12GHI ×1 台 室内機：RPK-API12K2 ×1 台

(2) 交換に部品については内訳書を参照のこと。

(3) 作業時間等については委託者と事前に協議・調整し、承諾を得て行うこと。

(平日の 9:00～17:00 作業を想定)

(4) 作業終了後、試運転調整実施し、異常がないことを確認すること。

4 納入方法

(1) 納入場所：市立札幌病院 総務課

(2) 納 期：令和 8 年 3 月 31 日 (火)

5 検査場所

納入場所と同じ

6 提出書類

(1) 作業前

・院内作業届 (委託者が指定する様式)

(2) 作業後

・業務完了報告書 (実施中の写真等で業務完了の報告を行い、提出すること。)

・フロン充填証明書

・その他必要と認めたもの

7 その他

(1) 契約履行確保のため、選定した製品メーカーなど、出荷元からの出荷証明書を求めることがあります。その場合、出荷証明書の提出が可能なこと。

- (2) 受託者の責めに帰すべき理由により、職員または第三者に損害を与えたときは、その一切の損害を賠償すること。
- (3) 予め発注者の書面による承諾を得たのち下請け契約を締結したときは、施工体制台帳を作成しその写しを発注者に提出するものとする。また、施工体系図を作成し工事関係者及び公衆が見やすい場所に提示すること。
- (4) 機器納入等に係る費用(運搬・搬入・組立・据付(配管、配線工事等も含む)・調整・動作確認等の費用)及び既存機器の撤去費用は、本契約に含むものとする。
- (5) 機器納入にあたっては、病院局職員と事前に打ち合わせを行い、すみやかに完了すること。
- (6) 作業場所が病院であることを考慮して作業前の養生及び作業工程は密に協議してから行うこと。
- (7) 受託者は、撤去物において産業廃棄物(廃材・廃油等)が発生した場合は、廃棄物の処理及び清掃に関する法律等に基づき、適正に処理を行うこと。
- (8) その他本仕様書に明記されていない事項については、発注者の指示によること。

以 上

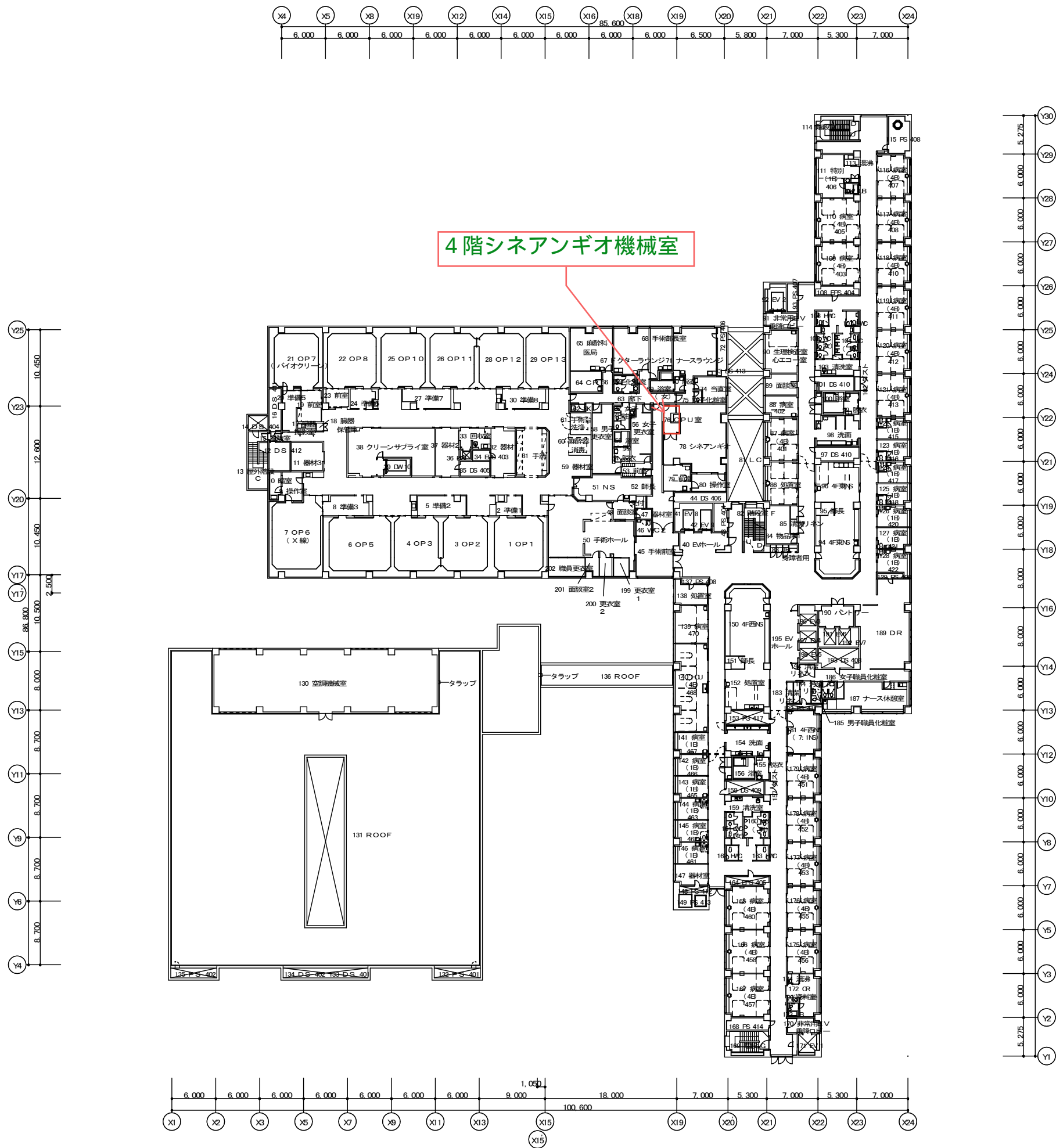

4階 平面図 S=1/600(A3)

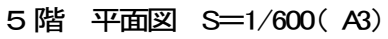

内 訳 書						
名称	摘要	数量	単位	単価	金額	備考
市立札幌病院4階シネアンギオ機械室エアコン部品交換修繕						
エアコン部品交換修繕	【対象機器】 室外機：RAS-API12GH1 室内機：RPK-API12K2					
圧縮機	09931400	1	個			
Cヒーター	P28633	1	個			
Tdサーミスター	P22521	1	個			
防音カバー	P29861	1	個			
防音カバー上	P30601	1	個			
室外機制御基板	P29730	1	個			
インバータクミ	P29736	1	個			
マグネットSW	P24109	1	個			
室内機膨張弁コイル	P29630	1	個			
室内機制御基板	P29724	1	個			
調整用冷媒	R410A	2	kg			
雑材消耗品	養生・溶接部材含む		一式			
交換作業費			一式			
試運転調整費			一式			
交通運搬費			一式			
産廃処分費			一式			
諸経費			一式			
合計						
消費税(10%)						
積算額合計						

報 告 書

4 階シネアンギオ機械室エアコン修繕事前調査



写真説明

室内機2号機 エラー確認



写真説明

室外機2号機 調査中

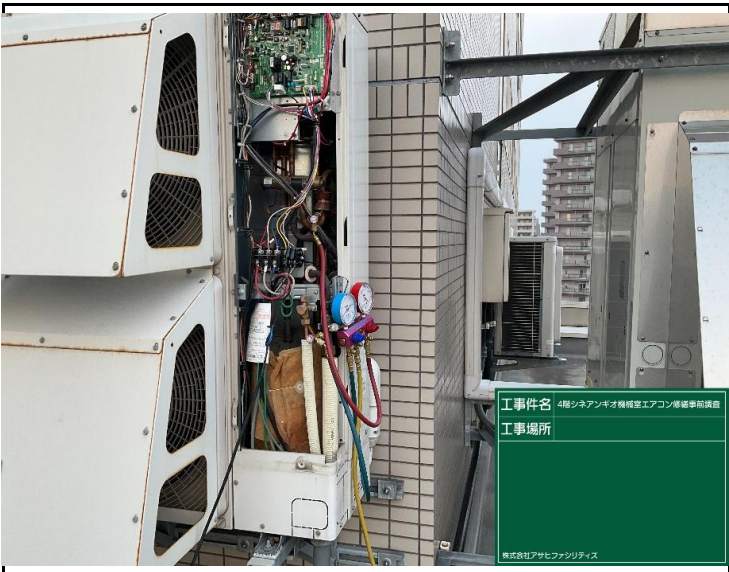

写真説明

運転データ確認

膨張弁の動作不良を確認。
冷媒の流れが悪くなるため
圧縮機に負荷がかかり
圧縮機保護アラームまで
至ったと考えられます。
膨張弁と圧縮機の動作が
悪いいため冷却不足になっています。



写真説明

調査中に室外機1側も
圧縮機の異音を確認しました。

1号機側の運転時間が
4万時間を超えています。
設置から10年以上経過しているため
1号機側も整備をお勧め致します。



写真説明

調査終了



写真説明