役務－第４号様式　契約書

印紙貼付

契　約　書

役務の名称　　（仮称）新ＭＩＣＥ施設整備事業に伴う地下鉄施設接続手法等調査検討業務

上記の役務について、札幌市（以下「委託者」という。）と、●●●●●●●（以下「受託者」という。）は、次のとおり契約を締結する。

１　契約金額　　金●●●●円
（うち消費税及び地方消費税の額●●●円）
２　履行期間　　令和８年（2026年）●月●日から
令和９年（2026年）２月26日まで
３　契約保証金　　免除
４　その他の事項　　別紙条項のとおり

この契約の証として本書２通を作成し、当事者記名押印のうえ各自１通を保有する。

令和８年（2026年）●月●日

委託者　札幌市
代表者　市長　秋元　克広

受託者　住所　●●●●
商号又は名称　●●●●●●●
職・氏名　●●●●●　●●　●●

役務－第６号様式　役務契約約款（令和７年３月１日施行）

（総則）

第１条　委託者及び受託者は、この約款（契約書を含む。以下同じ。）に基づき、仕様書（設計図、見本等を含む。以下同じ。）に従い、この契約（この約款及び仕様書を内容とする役務契約をいう。以下同じ。）の履行にあたって適用される法令を遵守し、これを履行しなければならない。

２　受託者は、役務（この契約に基づき履行する役務をいう。以下同じ。）を、この契約の履行期間内において履行するものとし、委託者は、履行が完了した役務に対し、契約金額を支払うものとする。

３　この契約の履行に関して委託者と受託者との間で用いる言語は、日本語とする。

４　この約款に定める金銭の支払いに用いる通貨は、日本円とする。

５　この契約は、日本国の法令に準拠するものとする。

６　この約款に定める承諾、通知（第９条第２項を除く。）、請求、指示、催告、表示及び解除は、原則として書面にて行わなければならない。

（秘密の保持）

第２条　受託者は、役務の遂行上知り得た秘密を他人に漏らしてはならない。

（契約保証金）

第３条　受託者は、この契約の締結と同時に契約保証金を納付しなければならない。ただし、委託者が、札幌市契約規則（平成４年規則第９号）第25条の規定に基づき契約保証金の納付を免除した場合は、この限りでない。

２　前項の契約保証金の額は、契約金額の100分の10以上としなければならない。

（権利義務の譲渡等の禁止）

第４条　受託者は、この契約によって生ずる権利若しくは義務を第三者に譲渡し、又は承継させてはならない。ただし、あらかじめ委託者の承諾を得た場合はこの限りではない。

（再委託の禁止）

第５条　受託者は、役務の全部若しくは一部を第三者に委託してはならない。ただし、役務の一部であって、役務の性質上特に委託者がやむを得ないと認めた場合は、この限りではない。

２　受託者は、前項ただし書の規定により役務の一部を第三者に委託しようとするときは、あらかじめ、委託者の承諾を得なければならない。

３　委託者は、前項の承諾にあたり、受託者に対して、受託者が第１項の規定ただし書の規定により役務の一部を委託する第三者の商号又は名称、住所、委託する役務の範囲、その他必要な事項の通知を求めることができる。

４　受託者は、第１項及び第２項の規定により役務の一部を第三者に委託した場合、委託者に対し、当該委託に基づく当該第三者の受託に係る全ての行為について責任を負うものとする。

（監督等）

第６条　委託者は、適正な役務の遂行を図るため、受託者に対して常に状況に応じた監督を行い、この契約の履行を確保するものとする。

２　受託者は、前項の規定による委託者の監督を受け、委託者から役務改善命令等がなされ

た場合には、その補正等の措置をしなければならない。

（委託者に対する損害賠償）

第７条　受託者は、役務の遂行上において、受託者の責めに帰すべき事由により委託者に損害を与えた場合には、第13条の２の規定に基づき損害を賠償する場合を除き、委託者の定めるところにより、その一切の損害を賠償しなければならない。

（第三者に対する損害賠償）

第８条　受託者は、役務の遂行上において、受託者の責めに帰すべき事由により第三者に損害を与えた場合には、その一切の損害を賠償しなければならない。

（検査等）

第９条　受託者は、役務を完了したときは、遅滞なくその旨を委託者に通知しなければならない。

２　委託者は、前項の規定による通知を受けたときは、その日から起算して10日以内（以下「検査期間」という。）に受託者の立会のもとに役務内容の検査（以下「完了検査」という。）を行い、その結果を受託者に通知するものとする。

３　受託者は、完了検査に合格しないときは、委託者の指示する期間内にこれを補正しなければならない。この場合の補正の完了の通知及び検査については、前２項の規定を準用する。

（契約金額の支払）

第10条　受託者は、完了検査に合格したときは、契約金額の支払を請求することができる。

２　委託者は、前項の規定による請求があったときは、請求を受けた日から30日以内（以下「約定期間」という。）に前項の契約金額を支払わなければならない。

３　委託者がその責めに帰すべき事由により検査期間内に完了検査をしないときは、その期限を経過した日から完了検査の結果を通知した日までの期間の日数は、約定期間の日数から差し引くものとする。この場合において、その差し引く日数が約定期間の日数を超えるときは、約定期間は、その超えた日において満了したものとみなす。

４　委託者は、この契約の履行に際して、一部履行しない役務がある場合には、第１項の契約金額から当該履行しない割合に相当する金額を減額することができる。

５　委託者は、受託者が委託者に損害を与えたときには、委託者と受託者との協議成立までの間、第１項の契約金額の支払を保留することができる。

（履行遅延の場合における違約金等）

第11条　受託者の責めに帰すべき事由により履行期間内に役務を完了することができない場合においては、委託者は、違約金の支払を受託者に請求することができる。

２　前項の違約金の額は、契約金額につき、履行期間満了日の翌日から完了検査（第９条第３項で準用する場合を含む。）に合格した日までの日数に応じ、契約締結の日において適用される政府契約の支払遅延防止等に関する法律（昭和24年法律第256号）第８条第１項の規定に基づき政府契約の支払遅延に対する遅延利息の率（昭和24年12月大蔵省告示第991号）において定める割合（以下「違約金算定率」という。）で計算した額（100円未満の端数があるとき、又は100円未満であるときは、その端数額又はその全額を切り捨てる。）とする。ただし、遅延日数は、当該完了検査に要した日数を除くものとする。

３　契約により期日を定めて分割履行する場合は、第１項の違約金は、その分割量に応ずる契約金額を基準とする。ただし、全部の履行がなされなければ契約の目的が達せられないときは、この限りでない。

４　受託者は、天災その他の受託者の責めに帰することができない事由により履行期間内に役務の履行ができないときは、委託者と協議のうえ、履行期間の延長を行うことができる。ただし、役務の性質上、特定の日時又は一定の期間内に履行しなければ契約をした目的を達することができない場合においては、この限りでない。

５　委託者の責めに帰すべき事由により、前条第２項の規定による契約金額の支払が遅れた場合において、受託者は、未受領金額につき、遅延日数に応じ、違約金算定率で計算した額の遅延利息の支払を委託者に請求することができる。

（談合行為に対する措置）

第12条　受託者は、この契約に係る入札に関して、次の各号の一に該当したときは、契約金額の10分の２に相当する額を委託者に支払わなければならない。この契約による役務が完了した後においても、同様とする。

(1)　公正取引委員会が、受託者に違反行為があったとして私的独占の禁止及び公正取引の確保に関する法律（昭和22年法律第54号。以下「独占禁止法」という。）第49条に規定する排除措置命令（排除措置命令がされなかった場合にあっては、同法第62条第１項に規定する納付命令）が確定したとき。

(2)　受託者又は受託者の役員若しくは使用人が刑法（明治40年法律第45号）第96条の６の規定に該当し、刑が確定（執行猶予の場合を含む。）したとき。

(3)　前２号に規定するもののほか、受託者又は受託者の役員若しくは使用人が独占禁止法又は刑法第96条の６の規定に該当する違法な行為をしたことが明らかになったとき。

２　前項に規定する場合においては、委託者は、契約を解除することができる。

３　前２項の規定は、委託者の受託者に対する損害賠償請求を妨げるものではない。

（契約の解除等）

第13条　委託者は受託者が次の各号のいずれかに該当するときは、相当の期間を定めてその履行の催告をし、その期間内に履行がないときは、この契約を解除することができる。ただし、その期間を経過したときにおいて、当該不履行が、この契約及び取引上の社会通念に照らして軽微であるときは、この限りでない。

(1)　履行期間内に役務の全部又は一部を履行しないとき。

(2)　第９条第３項の規定に基づき、委託者が指示した期間内に補正しないとき。

(3)　前各号に掲げる場合のほか、この契約に違反しているとき。

２　委託者は、受託者が次の各号のいずれかに該当するときは、直ちに契約の解除をすることができる。

(1)　役務が履行不能であるとき。

(2)　役務の履行を拒絶する意思を明確に表示したとき。

(3)　役務の一部の履行が不能である場合又は役務の一部の履行を拒絶する意思を明確に表示した場合において、残存する履行済み部分のみでは契約の目的を達することができないとき。

(4)　役務の性質や当事者の意思表示により、特定の日時又は一定の期間内に履行しなければ契約をした目的を達することができない場合において、受託者が履行をしないでその期間を経過したとき。

(5)　地方自治法施行令（昭和22年政令第16号）第167条の４第１項及び第２項の規定により一般競争入札に参加することができなくなったとき。

(6)　この契約の締結若しくは履行又は入札に関し、不法の行為又は札幌市契約規則に違反する行為をしたとき。

(7)　第４条の規定に違反し、委託者の承諾を得ずにこの契約から生じる債権を譲渡したとき。

(8)　受託者が次のいずれかに該当するとき。

イ　役員等（受託者が個人である場合にはその者その他経営に実質的に関与している者を、受託者が法人である場合にはその役員、その支店又は営業所（常時契約を締結する事務所をいう。）の代表者その他経営に実質的に関与している者を、受託者が団体である場合は代表者、理事その他経営に実質的に関与している者をいう。以下この号において同じ。）が、暴力団（札幌市暴力団の排除の推進に関する条例（平成25年条例第６号）第２条第１号に規定する暴力団をいう。以下この号において同じ。）又は暴力団員（札幌市暴力団の排除の推進に関する条例第２条第２号に規定する暴力団員をいう。以下この号において同じ。）であると認められるとき。

ロ　役員等が、自己、自社若しくは第三者の不正の利益を図る目的又は第三者に損害を加える目的をもって、暴力団又は暴力団員を利用するなどしていると認められるとき。

ハ　役員等が、暴力団又は暴力団員に対して資金等を供給し、又は便宜を供与するなど直接的あるいは積極的に暴力団の維持、運営に協力し、若しくは関与していると認められるとき。

ニ　役員等が、暴力団又は暴力団員であることを知りながらこれを不当に利用するなどしていると認められるとき。

ホ　役員等が、暴力団又は暴力団員と社会的に非難されるべき関係を有していると認められるとき。

ヘ　再委託契約、資材の購入契約その他この契約に関連する契約（トにおいて「関連契約」という。）の相手方がイからホまでのいずれかに該当することを知りながら、当該者と契約を締結したと認められるとき。

ト　受託者が、イからホのいずれかに該当する者を関連契約の相手方としていた場合（ヘに該当する場合を除く。）に、委託者が受託者に対して当該契約の解除を求めたにもかかわらず、受託者がこれに応じなかったとき。

チ　暴力団又は暴力団員に、この契約から生じる債権を譲渡したことが判明したとき。

(9)　前各号に掲げる場合のほか、委託者が前項の催告をしても、契約の目的を達するのに足りる履行がなされる見込みがないことが明らかであるとき、又は契約を継続し難い重大な事由があると認められるとき。

３　委託者は、第１項又は前項（第８号を除く。）の規定により契約を解除した場合において、受託者が既に完了した部分の役務において提供を受ける必要があると認めたときは、当該完了部分の完了検査を行い、当該検査に合格した役務の提供を受けることができる。この場合、委託者は、当該提供を受けた役務の完了部分に相当する契約金額を受託者に支払わなければならない。

４　受託者は、第１項又は第２項の規定により契約を解除された場合に受託者に損害が生ずることがあっても、委託者に対してその損害の賠償を求めることができない。

５　第１項各号又は第２項各号（第８号を除く。）に定める場合が、委託者の責めに帰すべき事由によるものであるときは、委託者は、第１項又は第２項の規定による契約の解除をすることができない。

（契約が解除された場合等の賠償金）

第13条の２　次の各号のいずれかに該当する場合においては、委託者は、契約金額の100分の10に相当する金額（委託者に生じた実際の損害額が当該金額を超過する場合は、当該損害額）を賠償金として請求することができる。

(1)　前条第１項又は第２項の規定によりこの契約が解除された場合

(2)　受託者がその債務の履行を拒否し、又は、受託者の責めに帰すべき事由によって受託者の債務について履行不能となった場合

２　次の各号に掲げる者がこの契約を解除した場合は、前項第２号に該当する場合とみなす。

(1)　受託者について破産手続開始の決定があった場合において、破産法（平成16年法律第75号）の規定により選任された破産管財人

(2)　受託者について更生手続開始の決定があった場合において、会社更生法（平成14年法律第154号）の規定により選任された管財人

(3)　受託者について再生手続開始の決定があった場合において、民事再生法（平成11年法律第225号）の規定により選任された再生債務者等

３　第１項の場合において、第３条の規定により契約保証金が納付されているときは、委託者は、当該契約保証金をもって第１項の賠償金に充当することができる。

（契約解除に伴う措置）

第13条の３　受託者は、第13条の規定に基づきこの契約が解除された場合において、貸与品、支給材料等（使用済み部分を除く。以下同じ。）があるときは、遅滞なくこれらを委託者に返還しなければならない。この場合において、当該貸与品、支給材料等が受託者の故意又は過失により滅失又はき損したときは、代品を納め、若しくは原状に復して返還し、又はこれらに代えてその損害を賠償しなければならない。

２　受託者は、第13条の規定に基づきこの契約が解除された場合において、委託者が所有又は管理する履行場所（以下「履行場所」という。）に受託者が所有する器具、材料その他の物品があるときは、遅滞なく当該物品等を撤去（委託者に返還する貸与品、支給材料等については、委託者の指定する場所へ搬出。以下同じ。）するとともに、履行場所を原状に復して委託者へ明け渡さなければならない。

３　前項の場合において、受託者が正当な理由なく、相当の期間内に当該物件を撤去せず、又は履行場所の原状回復を行わないときは、委託者は、受託者に代わって当該物品等を処分し、履

行場所の原状回復を行うことができる。この場合において、受託者は、委託者の処分又は原状回復について異議を申し出ることはできず、また、委託者が処分又は原状回復に要した費用を負担しなければならない。

４　第１項及び第２項に規定する受託者が行う原状回復等の期限及び方法については、委託者が指示するものとする。

（契約保証金の返還）

第 14 条　委託者は、受託者が履行期間中の全ての役務を完了し、完了検査に合格したときは、契約保証金を返還しなければならない。

（裁判管轄）

第 15 条　この契約に関する訴訟は、委託者の所在地を管轄する裁判所に提訴する。

（その他）

第 16 条　受託者は、この約款に定めるもののほか、札幌市契約規則及び労働基準法（昭和 22 年法律第 49 号）、最低賃金法（昭和 34 年法律第 137 号）、労働安全衛生法（昭和 47 年法律第 57 号）その他の労働及び社会保険に関する法令を遵守するものとする。

２　受託者は、委託者から、業務従事者の賃金支給状況、社会保険加入状況その他労働契約状況が確認できる書類の提出を求められたときは、これに応じなければならない。

３　この約款に定めのない事項及びこの契約に疑義が生じたときは、委託者と受託者とが協議のうえ定めるものとする。

令和8年度

（仮称）新MICE施設整備事業に伴う地下鉄施設接続手法等調査検討業務

仕様書

令和8年（2026年）7月

札幌市経済観光局観光・MICE推進部観光・MICE推進課

1 一般事項

（適用範囲）

第1条 この仕様書は、札幌市経済観光局観光・MICE推進部が実施する「（仮称）新MICE施設整備事業に伴う地下鉄施設接続手法等調査検討業務」（以下「本業務」という。）の委託に適用する。

2 この仕様書の解釈に疑義を生じた場合又は記載のない事項の取扱いについては、委託者と受託者で協議のうえ定めるものとする。

（業務の準備）

第2条 受託者は、業務の目的を十分理解し、目的達成のために必要な人員を確保し、持てる能力を全て発揮できるよう責任のある担当者を備えなければならない。

（業務計画書）

第3条 受託者は、契約後速やかに本業務実施に関する「業務実施計画書」を作成し提出すること。

（打合せ等）

第4条 業務の実施にあたっては、受託者は委託者と常に綿密な連絡を取り、その連絡事項及び打合せ内容について記録しておくこと。また、疑義が生じた場合は委託者と協議のうえ、その指示に従うこと。

（資料等の貸与及び返還）

第5条 受託者は、業務を行う上で必要となる資料等の借用を書面で申し入れることができるものとする。この場合、受託者は貸与される資料等について借用書を提出しなければならない。

2 受託者は、業務完了したときは、貸与された資料等について直ちに返還するものとする。

（機密の保持等）

第6条 受託者は、本業務の処理にあたり知り得た一切の事項について、他に漏らしてはならない。

2 委託者が提供する資料等を第三者に提供したり、目的以外に使用したりしてはならない。

（成果品）

第7条 全ての成果物は委託者の所有とする。また、本業務において作成した図面、イラスト、写真等の著作権は札幌市に帰属する。

2 受託者は、成果物の内容を公表してはならない。ただし、あらかじめ委託者の承諾を得た場合はこの限りでない。

（環境負荷の低減）

第8条 委託業務の実施にあたっては、環境に配慮し、エネルギーの節約及びリサイクルの推進に努めること。

（完了届）

第9条 業務完了後、迅速に「業務完了届」を提出すること。

2 業務の概要

(1)業務の名称 (仮称)新MICE施設整備事業に伴う地下鉄施設接続手法等調査検討業務

(2)業務の目的

本市では、(仮称)新MICE施設(以下、「新MICE施設」という。)の整備に向けて、新MICE施設と札幌市営地下鉄南北線中島公園駅(以下、「中島公園駅」という。)の地下接続および新MICE施設整備後の中島公園駅利用者のアクセス性を考慮したバリアフリー動線の整備を検討している。

本業務は、委託者が想定する新MICE施設での催事に基づく歩行者人流の予測を行い、新MICE施設と接続する中島公園駅コンコースの拡張および地下接続形状、並びに中島公園駅内にエスカレーター・エレベーター等を増設することによる駅構内のバリアフリー化を図る検討を行い、中島公園駅の改修案として決定するための資料作成を行うことを目的とする。

なお、検討成果については、今後の予備設計・実施設計を見据えた課題を整理し、取りまとめること。

(3) 業務内容

ア 前提条件等の整理

人流予測を行うにあたり、必要となる条件の整理・設定を行う。

なお、委託者より新MICE施設における想定催事規模、地下鉄乗車人員数、現時点で想定している新MICE施設と中島公園駅の接続形状等の情報条件等を提供するものとする。

イ 構内人流予測および安全性等の検証

新MICE施設接続後のイベント開催時において、駅構内および新MICE施設内の歩行者の推計(人流予測)を行う。検討にあたっては、時間帯別の最大人流およびボトルネックとなる滞留箇所をあきらかにすること。なお、具体的な人流予測の手法については、あらかじめ委託者および札幌市交通局と協議の上で決定すること。

また、上記予測に基づき、新MICE施設および駅構内(ホームや改札付近等)における混雑時の安全上の課題(滞留による事故リスク等)を整理する。整理の際には新MICE施設周辺で行われる催事についても考慮する。

ウ 地下接続形状および駅施設拡充の検討

イ の検証結果を踏まえ、駅ホームから新MICE施設への歩行空間に必要な幅員・設備等の計画与件を整理し、委託者のほか関係機関と協議・設定した改札機・券売機の数を要件として加えたうえで、主に下記の整備による地下接続形状および駅施設拡充について概略的な検討・整理を行うものとする。

・コンコースの拡張範囲、接続形状

・新たに設置する券売機室の配置、既設駅務分室の移設・減築の要否

・駅構内の階段等の拡張・増築
・既設躯体（壁・床・柱等）の改修・開口に伴う影響および補強の要否の検証
また、バリアフリー動線の検討として、既設ホーム階とコンコース階をつなぐエレベーター・エスカレーター等の増設とそれに伴う増築について、委託者および札幌市交通局と協議すること。

エ 整備・配置案の設定
イおよびウで整理した要件を踏まえ、改修・接続形状および機器配置レイアウト案を提示する。案の設定においては、施工性、安全性、経済性、工期、地下鉄運行への影響、および工事中の公園への影響等の観点から比較表（案の絞り込みに係る比較検討に耐え得る程度で可。）を作成し、委託者が選択するための複数案（3案程度）を示すこと。 また、委託者が想定している整備イメージを提供するため、作成する案に含めること。

オ 検討図作成
委託者の選定した1案について、本体工及び仮設工について、開削等による工事影響範囲・およその期間がわかる程度の概略施工ステップ図等の作成を行う。なお、委託者と公園管理者、および札幌市交通局との協議の結果によって、適宜修正をおこなう。

カ 概算事業費、概略工程の作成
概算事業費の算出、概略工程の作成を行う。事業費には、土木・建築工事をはじめ、電気設備、機械設備、昇降機設備等を含む。

キ その他
各検討は、委託者および札幌市交通局と協議の上で進めること。また、検討にあたり、中島公園内のイチョウ並木や既存植樹等の自然環境・景観への影響を最小限にとどめるように検討を行うこと。

（4） 対象範囲・計画図
ア 人流検討範囲
中島公園駅構内、新MICE施設内および施設利用者の動線となる地上部分
イ 新MICE施設接続想定箇所
別紙のとおり

（5） 貸与資料
検討のために必要な資料を協議のうえ随時貸与する。

（6） 業務期間
ア 業務着手の日から、令和9年2月26日（金）までとする。

イ 予算要求に供するため、次年度以降に想定される検討・設計業務等の必要項目および概算について適宜助言を行うこと。

（7）提出書類

ア 契約後速やかに提出する書類

ⅰ. 業務実施計画書 1部
ⅱ. 業務工程表 1部
ⅲ. 業務着手届 1部

イ 業務完了時に提出する書類

ⅰ. 業務完了届 1部
ⅱ. 成果報告書（A4版） 2部
ⅲ. 参考資料一式（業務上作成した資料、提供可能参考文献等を含む）
ⅳ. 電子データ一式（図面CADデータ（データ形式：DWG、DXF、JWW）、人流予測データ等の加工が可能な電子データを含む）

ウ その他委託者が適正な業務履行確認のため、特に必要と認めた書類

（8）特記事項

本業務の実施にあたり、下記項目に対し適切な配慮・対策等を行うこと。

ア 自動車利用（打合せ時・調査員輸送等を含む）

走行ルートの短縮や共同運行など、環境に配慮した自動車利用を心掛けること。

イ エコドライブの推進

アイドリングストップや暖機運転の短縮など、エコドライブの推進に取り組むこと。

ウ 再委託

原則として、本業務の全部又は一部を第三者に委託（以下「再委託」という。）してはならない。

本業務で再委託を行う必要がある場合は、再委託を行う理由及び再委託の範囲を明確にし、事前に委託者と協議の上、書面により委託者に申請すること。ただし、再委託を行うことが本業務の主旨及び内容と照らし合わせ、不適当と認められる場合、再委託を承認しないことがある。

エ その他

本業務の内容については、受託者の提案内容を反映する場合がある。

別紙＿新ＭＩＣＥ施設接続想定位置

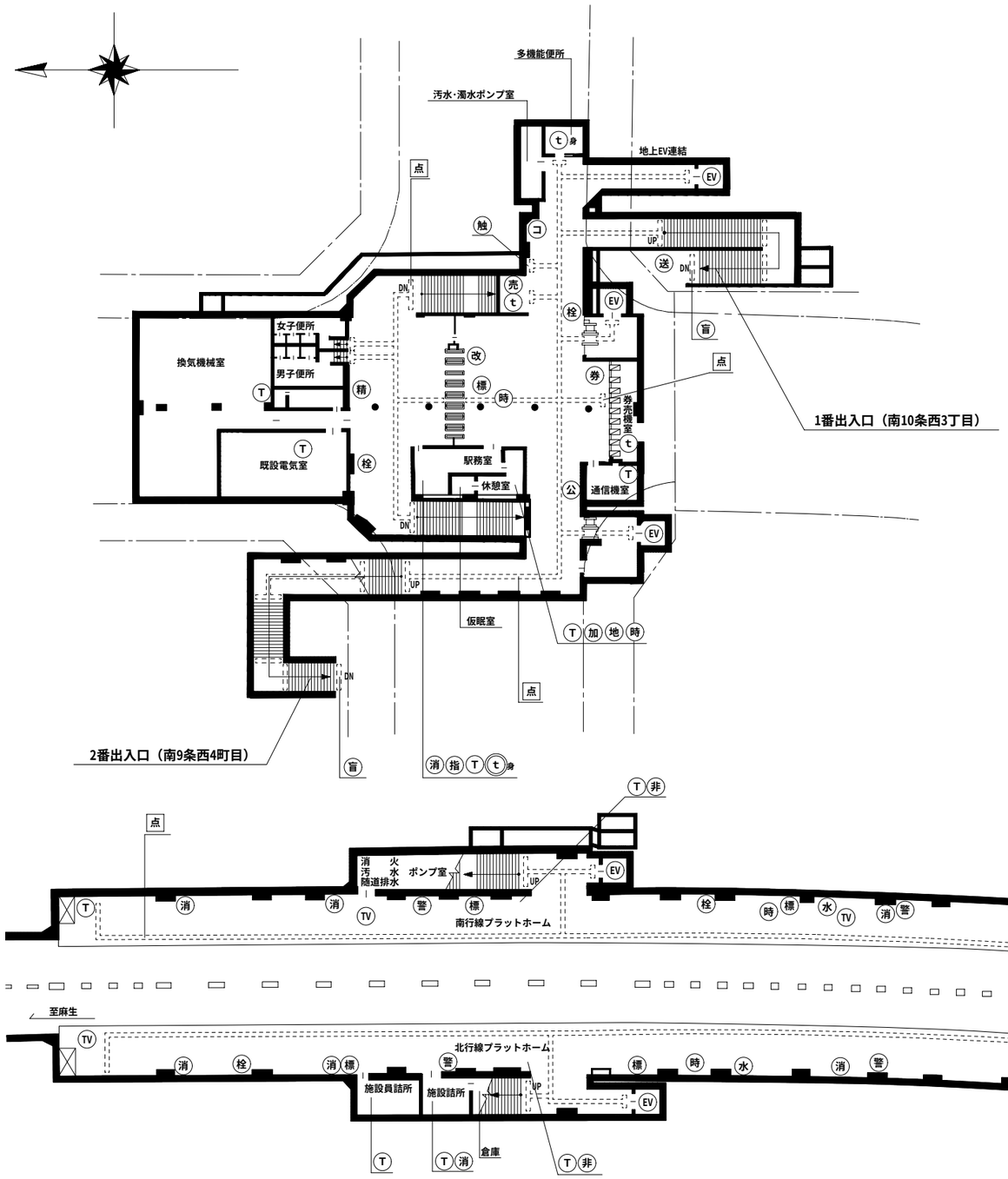

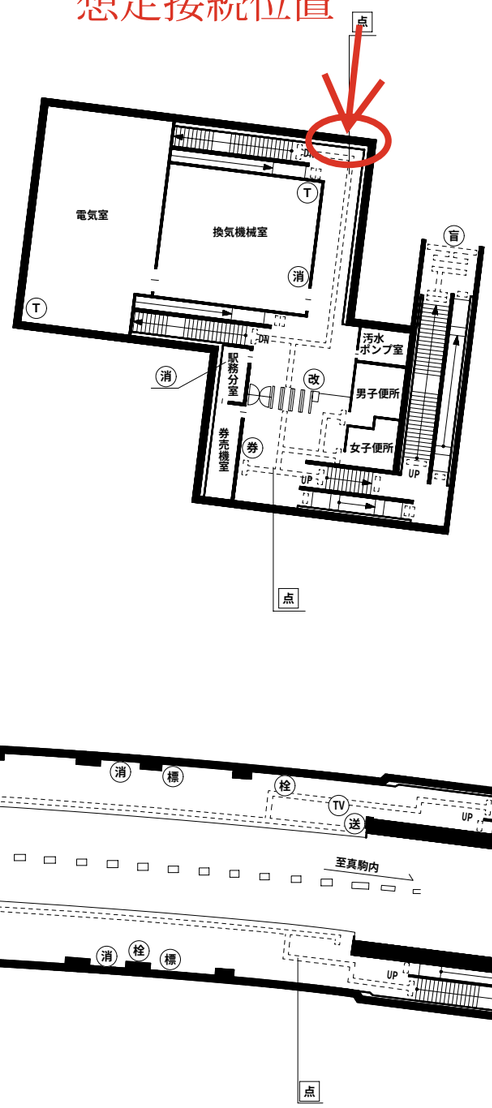

凡　例

- 栓 消火栓
- 送 送水管
- 消 消火器
- t身 身体障害者トイレ（親機）
- t身 身体障害者トイレ（子機）
- 設 設備保安電話
- 地 地図式防災盤
- EV エレベーター
- T 業務電話
- TV テレビカメラ
- MT モニターテレビ
- t インターホン（親機）
- t インターホン（子機）
- 非 非常用インターホン（親機）
- 非 非常用インターホン（子機）
- 時 時計
- 指 指令電話
- 作 作業確認電話
- 手 手信号代用器操作盤
- 運 運行状況表示装置
- 通 通信保安電話
- 確 指令式確認灯
- 連 連動操作盤
- 信 手信号代用器
- ○ 出発反応灯
- 警 非常列車停止警報装置(ホーム)
- 盲 盲導鈴（出口）
- 標 ホーム柵設置現況位置
- 操 ホーム駅係員操作盤
- 売 売店
- 触 触知板
- 標 標準時刻表
- 防 防犯警報
- 公 公衆電話
- 図 避難経路図
- TV ホーム柵カメラ
- 合 合図表示器
- 点 点字タイル
- 水 水呑場
- 精 精算機
- 盤 事務室ホーム柵監視盤
- 券 券売機設置場所
- 改 改札機設置場所
- 自 自転車置場（駐輪場）

南北線

中島公園駅