

建設リサイクル法の適用を受ける工事の契約事務等の流れ 「フロー図」

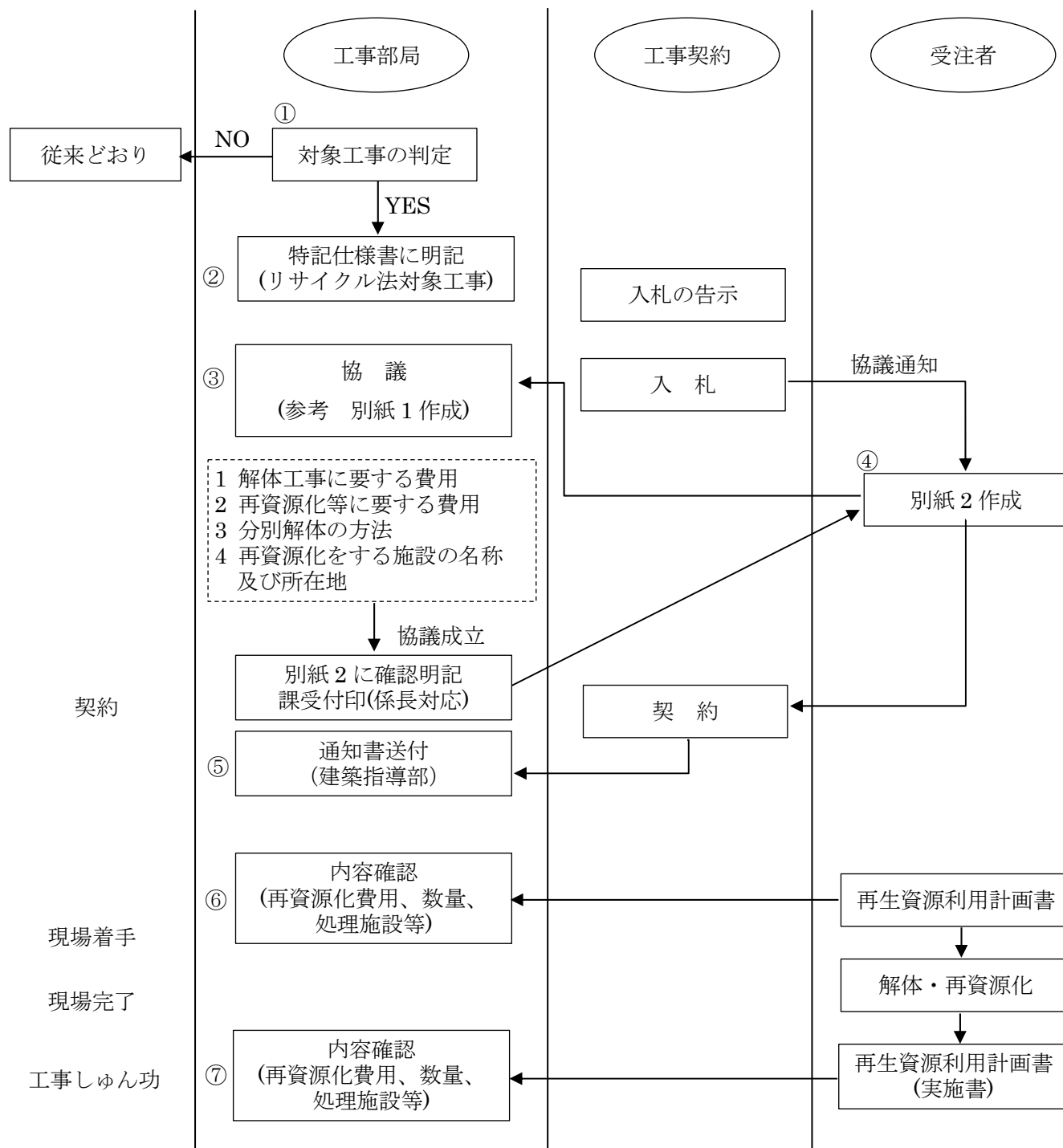

「設計変更」は、「入札後の協議通知」を「設計変更通知」、「契約」を「請書の提出」に読み替え、③④の手続きを行う。

《参考》「別紙1」 協議用内訳書(発注者)

1. 解体工事に要する費用（直接工事費、解体に伴う仮設費及び運搬費は含まない）

| 工種 | 内訳名称 | 形質 | 数量 | 単価 | 金額 |
|----|--------------|---------|----|----|----|
| 土工 | 擁壁取り壊し工 | 人力 | | | |
| | | 機械 | | | |
| | | 人力・機械併用 | | | |
| | コンクリート殻積み込み工 | | | | |
| | | | | | |
| | | | | | |

2. 再資源化等に要する費用

| 工種 | 内訳名称 | 形質 | 数量 | 単価 | 金額 |
|----|------------------|----|----|----|----|
| 土工 | コンクリート殻処分費 | | | | |
| | コンクリート殻運搬費 | | | | |
| | アスファルトコンクリート殻運搬費 | | | | |
| | | | | | |
| | | | | | |

3. 再資源化をする施設の名称及び所在地

特記仕様書を明記している施設とする。

「別紙2」 受注者提出用

(別紙)

1. 解体工事に要する費用（直接工事費：但し解体に伴う仮設費及び運搬費は含まない）
， 000円（税抜き）

2. 再資源化等に要する費用（直接工事費：処理費、運搬費等）
， 000円（税抜き）

3. 分別解体の方法

| 内訳 | 分別解体の方法 |
|----|--|
| | <input type="checkbox"/> 人力 <input type="checkbox"/> 機械 <input type="checkbox"/> 人力・機械併用 |
| | <input type="checkbox"/> 人力 <input type="checkbox"/> 機械 <input type="checkbox"/> 人力・機械併用 |
| | <input type="checkbox"/> 人力 <input type="checkbox"/> 機械 <input type="checkbox"/> 人力・機械併用 |

4. 再資源化をする施設の名称及び所在地

記入例： 「特記仕様書に明記されている施設とする。」

協議済

〇〇〇課 〇〇〇係長 【課受付印】