

特集

多様性を尊重する社会へ

LGBTQ

目次

特集 多様性を尊重する社会へ LGBTQ	2	円山動物園のこの動物に注目!.....	13
今月のニュース.....	8	イベントカタログ.....	14
「札幌市からのお知らせ」の 地デジのデータ放送局が変わります.....	11	市長とトーク.....	16
街の歴史トリップ.....	12	知っておきたい!ごみと資源のこと.....	16
		札幌市からのお知らせ.....	17
		区民のページ.....	

市役所のどこに聞いたらよいか分からないときは
札幌市コールセンター
ツージる しやくしょ
☎222-4894 **FAX 221-4894**
8時～21時(年中無休) Eメール info4894@city.sapporo.jp

市政に関するご意見、ご提案などは 市民の声を聞く課

☎211-2042 **FAX 218-5165**
※新型コロナウイルス対応に伴い、電話がつながりにくくなる場合があります

札幌市役所ホームページ

www.city.sapporo.jp
※広報さっぽろの誌面も掲載。10区全ての区民のページもご覧になれます

札幌の人口と世帯 8月1日現在(前月比) 国勢調査ベース 1,973,874人(-228) 987,215世帯(+228)	市内の交通事故 令和4年1月1日～7月31日(前年比) 発生 2,466件(+261) 死者 15人(+5) 傷者 2,797人(+287)
--	--

市役所・区役所などの連絡先

●市役所 (電話は代表、ファクスは広報課) 〒060-8611 中央区北1西2 ☎211-2111 FAX218-5161
●区役所 (電話は代表、ファクスは広聴係)
中央区(仮庁舎) 大通西2 ☎231-2400 FAX231-6539 北 区 北24西6 ☎757-2400 FAX757-2401 東 区 北11東7 ☎741-2400 FAX742-4762 白石区 南郷通1南 ☎861-2400 FAX860-5236 厚別区 厚別中央1の5 ☎895-2400 FAX895-2403 豊平区 平岸6の10 ☎822-2400 FAX813-3603 清田区 平岡1の1 ☎889-2400 FAX889-2402 南 区 真駒内幸町2 ☎582-2400 FAX582-0144 西 区 琴似2の7 ☎641-2400 FAX641-2405 手稲区 前田1の11 ☎681-2400 FAX681-6639 ※市税事務所の所在地、電話番号は20ページをご覧ください
●夜間急病センター 中央区大通西19WEST19内 ☎641-4316 FAX615-8604
●救急安心センター (24時間。医療機関の案内、救急医療の相談) ☎#7119 ダイヤル回線、IP電話は☎272-7119

今月の広報番組

※番組内容や日程は一部変更となる場合があります

テレビ			
ウオッチング札幌NEXT100 TVh 第1・第3日曜 17時15分～20分 次世代を担う学生が札幌の「今」を リポートします [内容]モアイスケートパーク(9/18)※	札幌ふるさと再発見 STV 毎週土曜 11時54分～59分 地域を元気にする取り組みをお届けし、 札幌の魅力を再発見します [内容]幻のタマネギ 札幌黄物語 (9/17)※	サッポロスマイル HBC 第2・第4日曜 16時54分～17時 食や自然、イベントなど、札幌の「笑 顔の源」となる魅力を紹介します [内容]旭山動物園(ホッキョクグマ ピリカの出産)(9/25)※	いい人いい街 #まいにち金メダル UHB 第1・第3日曜 6時25分～30分 すてきな人や魅力的な場所など、札 幌にあふれている「まいにち金メダ リスト」を紹介します
ラジオ			
スマイルさっぽろリターンズ (気分上昇ワイド ナルミッツ!!! 内) HBC AM 1287kHz FM 91.5MHz 第2・第4日曜 9時35分～45分ごろ [内容]ごみ減量キャンペーン (9/26)※	じゅんきのさっぽろ世間話 (工藤じゅんきの十人十色 内) STV AM 1440kHz FM 90.4MHz 毎週水曜 12時18分～28分ごろ [内容]たのしい食育(9/28)※	突撃! サッポロッティ (Be My Radio 内) AIR-G' FM 80.4MHz 第2・第4日曜 15時25分～30分ごろ [内容]札幌国際スキー場(9/26)※	Groove SAPPORO (Move on up! 内) NORTH WAVE FM 82.5MHz 第2・第4日曜 12時15分～25分ごろ みんなを笑顔にする「サッポロスマ イルパートナーズ」を紹介します

編集 **札幌市広報課**
 〒060-8611 中央区北1西2 ☎211-2036 FAX218-5161
 Eメール kohokakari@city.sapporo.jp

広報さっぽろは、毎月10日までに、町内会などを通じて市内の全世帯に配布しています。詳細は、広報課がお住まいの区の区役所広聴係へお問い合わせください。

表紙中央下にある「SAPPORO」(サッポロスマイル)は、食や自然、四季折々のイベントなど多くの魅力に恵まれた「笑顔になれる街」さっぽろをイメージしたロゴです。

多様性を尊重する社会へ

LGBTQ

今回の特集のテーマは「LGBTQ」。これまで典型的とされてきた「男性」や「女性」といった性にとらわれない、さまざまな性の在り方を考えてみましょう。

詳細 男女共同参画課 ☎211-2962

私は〇〇が好きです。

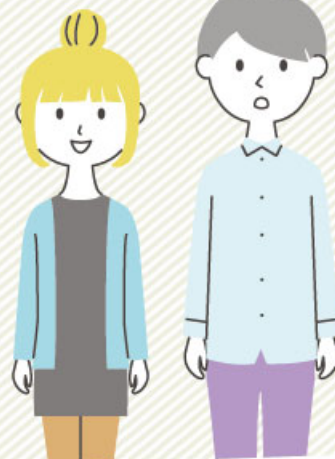

私の性別は、〇〇です。

性を考える4つの要素

性の在り方には主に4つの要素があるといわれており、個性や違いを受け入れ、認め合うためにそれらの要素を知っておくことが大切です。

※表現する性以外の3つの要素とすることもあります

身体の性

体つきや性遺伝子などによる生物学的な特徴から、出生届により戸籍などに記載された性別です。

※「法律上の性」とする考え方もあります

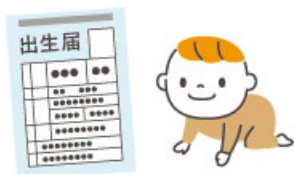

好きになる性

恋愛感情や性的な関心が向かう性別を表す言葉。異性、同性、両性に向かう方のほか、誰に対してもそのような感情を抱かない方もいます。性的指向ともいいます。



心の性

身体の性にかかわらず、自分が認識している性別のこと。性自認ともいいます。



表現する性

服装や髪形、しぐさや言葉遣いなど、自分自身が性別をどのように表現するかということ。



性の在り方は グラデーション



性の在り方はグラデーションのように境目がなく、個人によって異なるといわれています。例えば、下の図のように戸籍上は「女性」で、心の性はどちらかという「男性」、好きになる相手は「女性」で、「男性」のファッションが好き(表現する性)という方もいるように、明確に分けられない方や2つの性の間で揺れ動いていると感じる方もいます。また、心の性と好きになる性は、自分の意思などで変えられるものではありません。

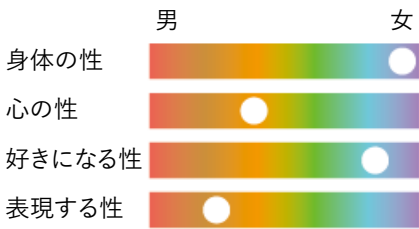

近くにいないのではなく 気付いていない可能性も



LGBTQの方は日本の全人口の8.9%という調査結果もあり、これは例えば左利きの方とほぼ同じ割合です。周囲の否定的な反応を恐れて打ち明けられない方も多いといわれています。

■LGBTQ+層の割合

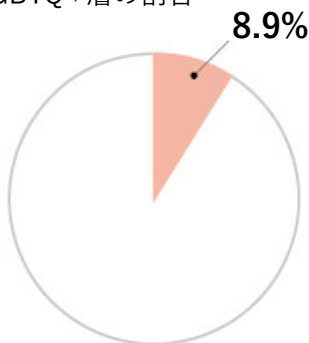

※出典: 株式会社「電通ダイバーシティ・ラボ」が2020(令和2)年12月に実施した「LGBTQ+調査2020」

LGBTQとは？

典型的とされてきた性の在り方にとられない人々(性的マイノリティ)を表す言葉の一つ。「LGBT」とも表すほか、さらに広がりを出す意味で^{プラス}を付けた「LGBTQ+」などと表現する場合があります。

Lesbian 「レズビアン」
心の性が女性で、同性を好きになる方。女性の同性愛者

Gay 「ゲイ」
心の性が男性で、同性を好きになる方。男性の同性愛者

Bisexual 「バイセクシュアル」
心の性にかかわらず、同性も異性も好きになる方。両性愛者

Transgender 「トランスジェンダー」
身体の性と心の性が異なる方。好きになる性は個人によります

Questioning 「クエスチョニング」
自分の性が分からない方や迷っている方、決めていない方など。心の性にも、好きになる性にも用います

※典型的とされる性の在り方以外を包括的に表す「Queer(クィア)」の「Q」として使うこともあります

こんな場面に出会ったことはありませんか？

LGBTQの多くの方は、さまざまな悩みを抱え、困難に直面しています。悪意がない無意識の言葉でも、意図しない形で誰かを傷つけ、つらい思いをさせているかもしれません。



友人や同僚と

多様性を認める表現を

恋愛対象は異性だけとは限りません。女性の恋人は「彼氏」、男性の恋人は「彼女」と想定されがちですが、「恋人」や「パートナー」など性別にとらわれない表現を覚えておきましょう。

！ 性別を限定しない言葉を使う

お互い納得している場合を除いて、状況により性別を限定しない言葉遣いも大切です。

言い換え ・男らしい、女らしい → ●●さんらしい
の例 ・息子さん、娘さん → お子さん

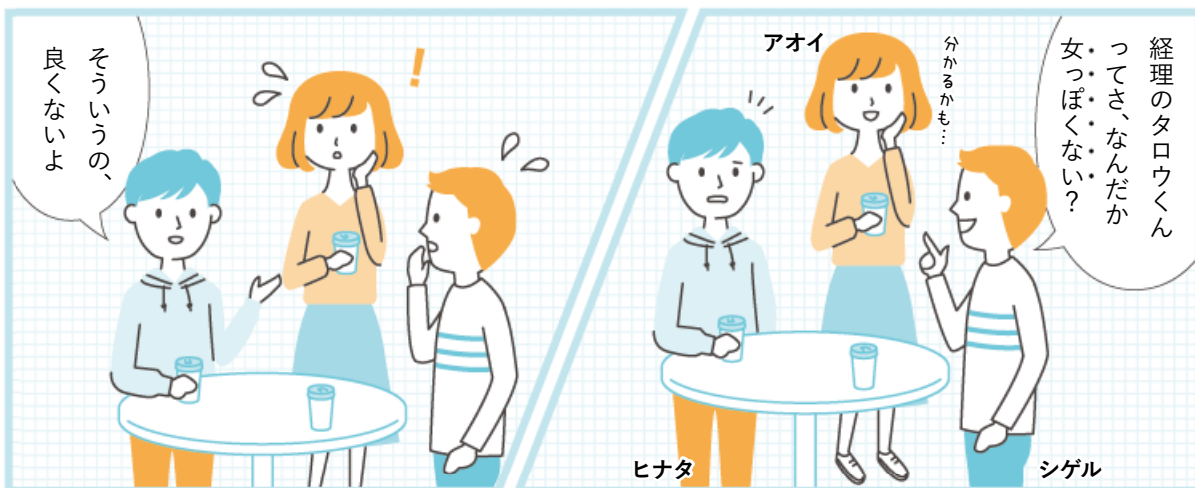

学校や職場で

差別的な言動には同調しない

学校や職場など、日常生活における差別的な言動は、向けられている本人はもちろん、周囲の人も傷つけている可能性があります。みんなと一緒に笑わない、話題を変えるなどの対応のほか、時には良くないと指摘することも必要です。

！ 性別を笑いの対象にしない

自分と他人の違いは、差別や笑いの対象とするものではなく、互いに認め合うものです。

良くない例

- ・同性同士で仲が良いことを冷やかす
- ・「こっち系？」「オネエっぽい」とからかう

窓口など公の場で

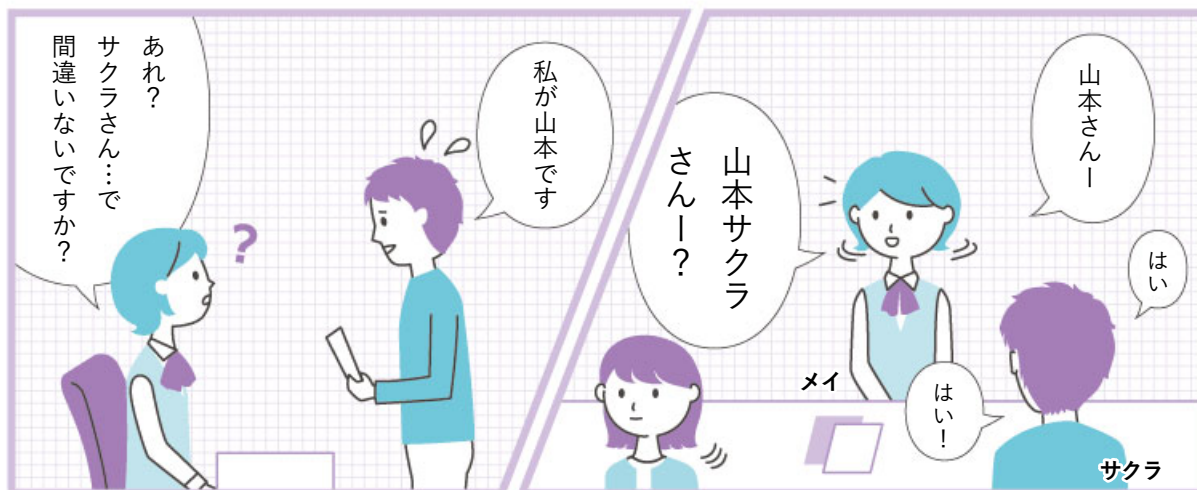

名前や容姿で判断しない

本人確認書類の提出を受けたときなどに、写真や記載されている性別、氏名と、本人の服装や容姿などから受ける印象により本人かどうか確信が持てないときは、生年月日や住所など、他の方法で確認するといった工夫を試みましょう。

！ LGBTフレンドリー指標制度

市では性的マイノリティーに関する企業での取り組みを進めることを目的として、当事者の方が利用しやすいサービスや、同性パートナーへの福利厚生があるといった取り組みをしている企業を、LGBTフレンドリー企業として61社登録・公表しています(8/19現在)。

札幌 フレンドリー指標

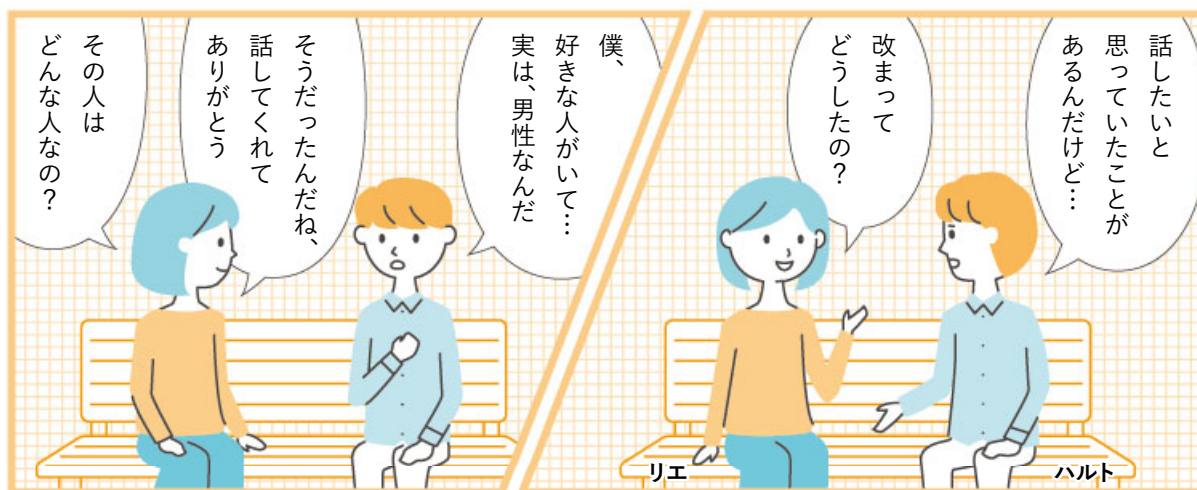

相手の話を受け止める

自分の性の在り方を打ち明けることを「カミングアウト」といい、いつ誰に話すかは、本人が決めること。カミングアウトをしない自由もあり、周囲から促されるものでもありません。打ち明けられたときには、最後までしっかり聞くことが大切です。また、本人の許可なく第三者に話すことは「アウトティング」といい、相手をひどく傷つけ、追い詰めてしまう許されない行為です。絶対にやめましょう。

！ 理解して支える人になる

LGBTQの方たちを理解し、支援する人を「ALLY(アライ)」と呼びます。知識を身に付けることはその第一歩。自分の言動が相手にどう影響を与えるか想像してみることが大切です。まずはご自身のできることから始めてみましょう。

打ち明けられたら

当事者の方に インタビュー

さっぽろレインボープライド
実行委員会 実行委員長

やなぎ や ゆ み
柳谷 由美さん

2010年からLGBTQに関する啓発活動や、当事者向け交流イベントなどを開催。自身もレズビアンであることを公表し、2018年から「さっぽろレインボープライド」の実行委員長を務めている。



「自身の「性」について意識したきっかけは？」

中学生までは意識したことはなく「自分は女性だから、好きになったり結婚したりするのは男性なんだろうな」と、漠然と思っていましたが、高校生の頃に女の子から告白され、違和感なく受け止めることができたんです。その時、「そういう生き方もあるよ」ということを、教えてもらったような感覚でした。

カミングアウトしようと思った理由は何ですか？

打ち明けようと思ったのは24歳の頃で、それまで高校では性的マイノリティーであることを広められていじめに遭い、大学もなじみずに中退、社会人になっても職場に言えずに離職ということが続き、ふさが込んでいた時期でした。性的マイノリティーである自分を本当の意味では肯定できず、悩みの根本を親にも友達にも言えずにいて。そういつか自分が一人で抱えきれ



2019年開催時のさっぽろレインボープライド

なくなり「自分を肯定して、オープンに生きたい」と思い、カミングアウトを決心しました。

ご家族の反応は？

私の家族の場合ほうずうす気付けていたようで、自分の言葉で伝えた時は「自分の生きたいように、自分らしく生きたら良いんじゃない」と言ってくれました。今では良き理解者として、応援してくれています。

生活の中で壁を感じることは？

私の心の性は女性ですが、いわゆるボーイッシュな見た目性別を判断されて、心に

札幌市の取り組み

LGBTほっとライン

☎728-2216

木曜16時～20時(年末年始を除く)

性別の違和感や同性愛などの悩みを電話で相談できます。本人のほか、家族やカミングアウトを受けた方など、どなたでもお電話ください。お話しした内容が外部に漏れることはありません。

パートナーシップ 宣誓制度

一方か双方が性的マイノリティーである二人が、互いを人生のパートナーとして約束した関係であることを市長に宣誓する制度です。予約制のため、希望する方は事前に男女共同参画課☎211-2962へご連絡ください。

札幌 パートナーシップ宣誓 [検索](#)

誰もが自分らしく 生きられる社会へ

社会にはいろいろな方が生きていて、誰もが一人一人違っていています。今回の特集で見てきた多様な性の在り方を知ることが、自分自身や周囲の人を理解するきっかけとなるかも知れません。多様な在り方をお互いに尊重し合い、誰もが自分らしく生きられる社会を、一緒につくっていきましょう。

小さなストレスが重なることは多いです。性別を間違われたい、意外な場所で身分証の確認を求められたりするなど、直接的なことのほか、カフェで他の女性に渡されている膝掛けを私には渡してもらえないといった「あれ、これって男性と思われたのかな」という、間接的なこともたくさんあります。そうした中には「そもそも性別で分ける必要がないよね」と感じるものも。このような、考えなくてもいいはずの日常の一つ一つの引っ掛かりが積み重なることで、自分が否定されるように

とても大変なんです。見ないように工夫して心にふたをして、いる方も多いと思います。**今後、社会に望むことは？**
私は当事者として活動していますが、「私は性的マイノリティーです」って表立って言いたいわけではないんです。性的指向って誰にでも話すとじゃないですよ。でも今はまだ、誰かが表明しないと「自分の周囲にはいない」と思われてしまうのではないかと感じています。社会で一緒に生きていることが当たり前前の世の中になるよう、一歩ずつ

つめられたらいいですね。**最後に、現在悩んでいる方に伝えたいことはありますか？**
私はカミングアウトが絶対に正しいことは考えていません。その選択は個人のもの。これは、皆さんに伝えたいことです。また、今まさに性に違和感を覚え始めた方もいるかもしれません。40代・50代で初めて感じる方もいます。そのことに悩み、苦しくなることもあるかもしれませんが、同じような悩みを抱える仲間がいます。一人じゃないことを、知ってほしいです。

さっぽろレインボープライド

LGBTQ、アライ、さまざまな人が「自分らしさ」を表現し、つながりを見つめる場所を目指すイベント。みんなで歩くパレードも行います。市では、9/17(土)18時～22時にテレビ塔をレインボーカラーに点灯します。

日時 9/17(土)、18(日)12時～17時。パレードは18(日)14時開始、参加には当日の13時までに会場内で受け付けが必要

会場 中央区南1西2～3

詳細 同実行委員会Eメールsprainbowpride@gmail.com



News 01

原油価格・物価高騰の影響を受ける 市民の皆さんを支援

子育て世帯への給付や水道料金の減額

子育て世帯への臨時特別給付金の支給

対象平成16年4月2日以降生まれの児童(一定の障がいがある児童は20歳未満)を養育する世帯
※本給付金は市独自の給付金として、児童1人当たり1万円の北海道子育て世帯臨時特別給付金(同時期に市を通じて支給)の対象外の世帯に支給

支給額児童1人当たり1万円

支給時期9/28(水)以降順次

申請右記の通り。申請が必要な場合は9月上旬～中旬に市から送付する申請書と必要書類を、来年2/28(火)(消印有効)まで

引き続き新型コロナウイルス感染症が流行する中、原油価格・物価の高騰の影響を受けている皆さんに、支援を実施します。子育て世帯には児童1人当たり1万円の臨時特別給付金を支給するほか、家庭で水道を利用する方には、水道料金の基本料金を減額します。

申請
必要

平成16年4月2日～平成19年4月1日生まれの児童のみを養育する世帯、公務員で児童手当を受給している世帯 など

申請
不要

本年4月分の児童手当(公務員を除く)、児童扶養手当、特別児童扶養手当の受給世帯
※一部の方は申請が必要な場合あり

※詳細をホームページなどで確認の上、申請が必要な方で申請書が届かない場合は、専用コールセンターへお問い合わせを

詳細 専用コールセンター ☎050-3665-7660

札幌市 子育て給付金 1万円 [検索](#)

水道料金の減額

対象家庭で水道を通常利用している(市水道局と契約している水道利用者のうち、家事用の料金が適用されている)方

減額となる料金税込み合計2,904円(10月、11月の水道メーター検針分のうち、基本料金2カ月分)

※使用量に応じて加算される従量料金や、下水道使用料は減額の対象外

※10月、11月に転居や転入した場合などは、減額となる基本料金が2カ月分(2,904円)に満たない場合や、減額対象にならない場合あり

申請不要。対象者には基本料金分を差し引いた額を請求

〈減額後の請求のイメージ〉

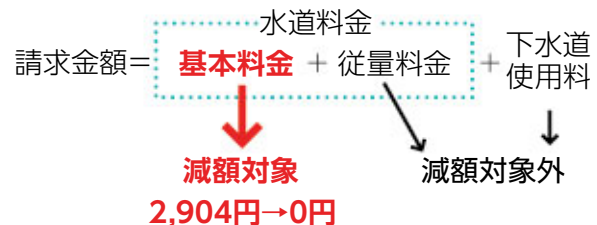

詳細 水道局電話受付センター ☎211-7770 (減額に関することは平日8時45分～17時15分)

札幌市 水道 減額 [検索](#)



住民票、戸籍関係の 証明書などの郵送請求 が便利になります

証明郵送センターでまとめて受け付け

住民票や戸籍関係の証明書などを郵送で請求する場合、従来は住民登録や本籍のある区戸籍住民課が請求先でしたが、9/27(火)投函分から証明郵送センターが請求先になります。同センターでは、市内全区分の証明書を取り扱います。

[詳細](#) 住民情報課 ☎211-2296



証明郵送センターで取り扱う証明書

- ・住民票 ・戸籍全部事項証明書(戸籍謄本)
- ・戸籍個人事項証明書(戸籍抄本) ・改製原戸籍
- ・戸籍の附票 ・身分証明書 ・転出証明書 など

※これまで区戸籍住民課で郵送対応していたものが対象。市税証明の郵送請求は従来通り中央市税事務所納税課へ

9/27(火)以降に投函する分の請求方法

封筒の宛先に「〒060-8507札幌市証明郵送センター」(住所の記載は不要)と記入し、請求書や本人確認書類などの必要書類と手数料分の定額小為替、切手を貼った返信用封筒を同封して郵送。必要書類や手数料は従来と同じ

※区戸籍住民課に郵送請求した場合、転送に要する日数分発送が遅れる場合あり



10/1(土)から一部の 後期高齢者の方の 医療費負担割合が2割に

一定以上の所得がある1割負担の方が対象

現役世代の保険料負担の上昇を抑えるため、後期高齢者医療制度が変わり、被保険者*の一部の方の医療費の自己負担割合が2割になります。

※75歳以上の方、65歳~74歳で一定の障がいがあり認定を受けた方

[詳細](#) 負担割合の判定方法などは北海道後期高齢者医療広域連合コールセンター ☎0570-550-037 (9/15(木)開設)、制度改正に関することは厚生労働省コールセンター ☎0120-002-719

負担割合は新しい保険証でご確認を

■新しい保険証

9月中旬に、被保険者の方全員に送付します。

※届き次第使用可能。現在お使いの保険証は、新しい保険証が届き次第破棄してください

■負担割合が **2割負担** になる方

現在1割負担で、課税所得が28万円以上となる被保険者がいる世帯のうち、次の①と②の世帯の方です。詳細は、保険証に同封する案内文でご確認ください。

	世帯内にいる被保険者	年金収入とその他の合計所得金額の世帯の合計額
①	1人	200万円以上
②	2人以上	320万円以上

※重度心身障がい者医療費助成を受けている方は、上記に関わらず、窓口負担は変わりません

負担割合はこちらに記載。10月から2割になる方は、「2割(令和4年9月30日までは1割)」と記載されています



■ **2割負担** になる方への負担軽減措置

外来医療費の窓口負担割合引き上げに伴う1カ月当たりの負担増加額を、令和7年9月分まで最大3,000円に抑えます(入院の医療費は対象外)。

申請不要。負担増加額が3,000円を超えた場合、超えた分を高額療養費の返還用に登録されている口座に後日払い戻し。口座登録のない方は、10月に北海道後期高齢者医療広域連合から送付する申請書を確認し、11/30(水)(必着)まで

News04

新幹線工事に伴い 札幌駅西側の地域で 交通規制を実施

う回へのご協力をお願いします

2030年度末に開業予定の北海道新幹線(新函館北斗～札幌間)の工事に伴い、JR桑園駅～JR札幌駅間の一部の道路や歩道で、通行止めなどの交通規制が行われます。

詳細 新幹線推進担当☎211-2378、新幹線工事に関することは鉄道・運輸機構北海道新幹線建設局☎231-3456



交通規制の対象となる場所



※工事期間は2027年ごろまでを予定

News05

SAPICAポイント 付与率の見直し

市営地下鉄の経営維持のための取り組み

10/1(土)から、ICカード「SAPICA」を利用して市営地下鉄に乗車する際に付与されるSAPICAポイントの付与率を、10%から3%に変更します。今後も市営地下鉄の経営を維持していくために、ご理解をお願いします。

詳細 事業管理部営業課☎896-2706

見直しの内容

○付与率 10%→3%

※1ポイント未満の端数は切り捨て



○適用開始時期 10/1(土)の始発乗車分から

※バス、路面電車も同様の見直しを実施

ポイント付与率見直しの背景

市営地下鉄では、新型コロナウイルス感染症拡大などにより、乗車料収入が大幅に減少しています。今後の収益構造改善のためには、ポイント付与率の見直しが必要と判断しました。

「札幌市からのお知らせ」の 地デジのデータ放送局が変わります

10/1(土)からはUHBで配信

札幌市からのお知らせ情報の配信は、札幌テレビ放送(STV)5チャンネルから北海道文化放送(UHB)8チャンネルへと移行します。データ放送は、インターネット環境のない方でも、市からのお知らせやイベント情報を簡単に入手できるのでとても便利。情報は毎週水曜日に更新しています。

※9/30(金)までは札幌テレビ放送でご覧いただけます

詳細 広報課 ☎211-2036



8チャンネルで
dボタンを押すと
見られるよ

広報さっぽろキャラクター
ギウ太

UHBのお知らせ画面



特長1

アイコンで
表示するので
一目で探せる

特長2

お気に入り設定で
よく行く施設の情報を
トップページに表示

札幌市からの情報を入手する方法はほかにも

札幌市公式LINE

市からのお知らせやイベント情報に加え、災害時などの緊急情報、ヒグマの出没情報などを配信しています。

登録方法

右記コードをスマートフォンなどで読み取り登録



【総務局】
札幌市内に「大雨警報（浸水害）」「洪水警報」が発表されました。
石狩地方では、15日夕方まで低い土壌の浸水や河川の増水に警戒してください。
https://www.ima.go.jp/bosa/warning/?openExternalBrowser=1#area_type=class20s&area_code=0710000
気象庁 | 警報・注意報
リンクを開くにはこちらをタップ

札幌市広報部公式Twitter

市の取り組みや防災に役立つ情報、旬な話題などをタイムリーに発信しています。

登録方法

市公式アカウント

(@Sapporo_PRD)をフォロー



広告

街の歴史トリップ

博物館活動センターの古沢仁学芸員ふるさわひとしにお話を聞き、街に残る痕跡などから、札幌の成り立ちや今に迫ります。

【詳細】広報課 ☎211-2036

第1回 はくしゅう 白秋の見た「あの丘」を探して

詩人・北原白秋きたはらはくしゅう(1885年～1942年)は、1925(大正14)年8月に札幌を訪れ、その時の印象を童謡「この道」に描きました。今回は、白秋の足取りを追って、街を歩きます。

童謡「この道」(一部抜粋)

この道はいつか来た道 ああ そうだよ
あかしやの花が咲いてる
あの丘はいつか見た丘 ああ そうだよ
ほら白い時計台だよ

北原白秋 作詞、やまだこうさく 山田耕筰 作曲

「あかしやの花が咲く道」はどこ？

童謡の歌詞には「あかしやの花が咲く道」が登場します。この道は北1条通りとする説もありますが、札幌停車場に降り立った白秋の目には、まず停車場通り(1)のアカシア※並木が飛び込んできたのではないのでしょうか。

※和名ハリエンジュ(ニセアカシア)で、アカシアとは別種



◀絵はがき「(札幌名勝)アカシヤ茂る停車場通り」。1930(昭和5)年ごろ撮影(札幌市公文書館所蔵)



→は写真を撮った方向

丘の上に見えた?時計台のナゾ

白秋は札幌に来た日、現在の北3条広場(アカプラ)の近くにあった旅館の山形屋に宿泊。前年にできた札幌初の舗装道路(2)を、赤れんが庁舎(北海道庁)に向かって歩いたと思われます。

赤れんが庁舎を抜け、来た道を振り返ると小さな坂(3)が。これは、約3,500年前の豊平川が削った河成段丘の名残です。白秋が時計台のある方角を見たとき、高い建物がまだなかった札幌では、街の東側が丘のように見え、その上に白い時計台が見えたのかもしれない。

※「丘」の解釈には諸説あります

3で時計台の方角(東)を見ると…



4でも緩やかな坂道になっている



河成段丘とは…

川の流れによってできる階段状の地形のこと

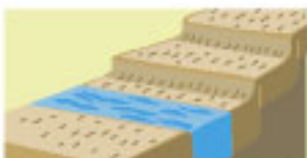

古沢学芸員のまとめ /

白秋は北大植物園や北海道大学も訪れています。3,500年ほど前に流れていた旧豊平川の流れに沿って、白秋の足取りを追ってみてはいかがでしょうか。

円山動物園の

この動物に注目!

第17回

シマフクロウ

動物を身近に感じられるとともに、自然を守る大切さを学ぶことができる円山動物園。ここでは、そんな動物園で暮らす仲間たちを紹介します。



**守り神と呼ばれる
日本最大のフクロウ**
島（北海道）に生息するところからその名が付いたシマフクロウ。翼を広げた大きさはおよそ180センチメートルにもなり、日本のフクロウの中で最大です。アイヌ語では「コタンコロカムイ（村を守る神）」と呼ばれ、古くから北海道の広大な土地で大切にされてきました。

シマフクロウ

分類	フクロウ目フクロウ科
食性	魚類、両生類、甲殻類 など
体長	65cm~70cm
体重	3kg~4kg
生息地	北海道、ロシア極東部 など



シマフクロウは野生でわずか165羽ほどしかいない希少な動物ですが、円山動物園では2年連続で繁殖に成功しています。猛禽舎では、昨年生まれたシマフクロウを見ることができますよ。将来は野生に戻すことを目標に、今後も繁殖に取り組んでいきます。

シマフクロウの飼育を担当する 菊池 職員



ココが面白い!

獲物をつかむための脚

餌となる川魚を捕獲するための、大きな脚と鋭い爪が特徴。空中から川の浅瀬に素早く降りて、両脚で獲物をわしづかみにします。

コラム 動物と環境問題 まめ知識

森林伐採によって、巣をつくるための大きな広葉樹が減少したことなどにより、生息数が減少。絶滅危惧種に指定され、さまざまな団体が人工の巣箱や餌場の設置、植林などを行い、シマフクロウの保全に努めています。

ココが面白い!

遠くまで響く鳴き声

つがい暮らし、オスとメスが鳴き合っているコミュニケーションを取っているシマフクロウ。その声は1キロメートル先まで届くといわれています。



開園時間 夏季(3月~10月)9時30分~16時30分、冬季(11月~2月)9時30分~16時
 休園日 第2・第4水曜(祝日の場合は翌日。8月のみ第1・第4水曜)、4月・11月の第2水曜を含む週の月曜~金曜、年末
 所在地 中央区宮ヶ丘3
 入園料 800円。高校生は400円、中学生以下、市内在住の70歳以上、身体障害者手帳などを持つ方は無料(証明書が必要)。年間パスポートは2,000円
 交通機関 地下鉄東西線円山公園駅から徒歩約15分
 駐車場 959台。駐車料普通車700円 詳細 円山動物園 ☎621-1426 円山動物園 検索



9/17(土)～19(祝)

さとの収穫祭

近隣農家による農産物の直売や、料理にどんな野菜が使われているかを当てる味覚クイズなど、食と農を存分に楽しめる催し。縁日コーナーやじゃんけんゲーム大会なども開催します。



日時 9/17(土)～19(祝)9時～16時

会場 さとらんど(東区丘珠町519ほか)

費用 無料。一部有料あり

詳細 さとらんど☎787-0223

9/30(金)

時計台まつり演奏会

国が指定する重要文化財の時計台を会場に行われる演奏会。陸上自衛隊北部方面音楽隊のアンサンブルをお楽しみいただけます。文化の秋に、歴史ある施設で音楽に浸ってみませんか。



日時 9/30(金)19時～20時30分(開場18時30分)

会場 時計台(中央区北1西2)

定員・費用 100人。無料

申込 往復はがきに上欄必要事項を記入し、9/16(金)(消印有効)までに時計台まつり実行委員会(〒060-0001中央区北1西2時計台内)へ。抽選

詳細 同実行委員会☎251-5944

9/9(金)～10/1(土)

オータムフェスト

北海道・札幌の食をメインテーマに開催される食の祭典を3年ぶりに会場を設けて開催。ラーメンやお肉、お酒など会場ごとにコンセプトが設けられ、道産食材を使った料理を堪能できます。



日時 9/9(金)～10/1(土)

会場 大通公園4丁目～8丁目、10丁目、11丁目、狸二条広場(中央区南3東1)

定員 各会場入場制限あり。感染症対策のため、会場には入退場口を設けています

詳細 同実行委員会☎281-6400

9/17(土)

ともども秋まつり

木製のリユース家具や子どもの遊具のほか、手作りのお菓子や小物を販売。ごみの分別をテーマとした紙芝居やかかるた大会なども行われ、お祭りを通して環境問題を学べます。



日時 9/17(土)10時～14時

会場 リユースプラザ(厚別区厚別東3の1)

費用 無料

詳細 リユースプラザ☎375-1133

広告

申し込み時の
必要事項

- ①お知らせ名(希望日時・会場なども)
- ②住所(郵便番号も)
- ③氏名(ふりがな)
- ④年齢

- ⑤電話番号(ファクスの方はファクス番号、メールの方はEメールアドレスも)
- ⑥学校名・学年(児童・生徒のみ)

- ⑦返信先(往復はがきの場合)
※申し込みは1人(1組)1通
※記載がないものは申し込み不要

10/11(火)～11/30(水)

90分で学ぶ! 高齢者向けスマホ教室

スマートフォンの電源の入れ方や画面操作、カメラの使い方などを専門アドバイザーが各区民センターで教えます。人数は各回10人と少人数で行い、費用は無料です。



会場	開催日	会場	開催日	開催時間 10時～11時30分、 13時～14時30分、 15時～16時30分
中央	10/11(火)	豊平	11/15(火)	
北	10/12(水)	清田	11/16(水)	
東	10/18(火)	南	11/22(火)	
白石	10/19(水)	西	11/24(木)	
厚別	11/1(火)	手稲	11/30(水)	

申込 9/9(金)～22(木)に専用コールセンターへ☎。抽選

詳細 専用コールセンター☎050-5527-7465

10/10(祝)

スポーツ施設 無料開放

屋外施設のサッカー場やテニスコートをはじめ、体育館や温水プール、スケート場などの市有スポーツ施設を、スポーツの日に無料開放します。この機会に、運動不足を解消しましょう。



日時 10/10(祝)

会場 市内体育施設。対象外の施設あり

申込 団体利用の場合は9/16(金)9時からホームページ(市公共施設予約システムへの登録が必要)、電話。先着。個人利用の場合は実施の有無を各施設に確認の上、当日直接会場へ

詳細 スポーツ部施設課☎211-3045

詳細



11/23(祝)

音楽の絵本 with ^{ウイズ}パイオルガン

動物のキャラクターが繰り広げる、見ても聞いても楽しいコンサートは、お子さんのコンサートデビューにぴったりです。午前の部は0歳から、午後の部は3歳から入場できます。



日時 11/23(祝)。午前の部=10時30分～11時30分(開場9時45分)、午後の部=14時～15時(開場13時15分)

会場 Kitara(中央区中島公園内)

対象 午前の部は0歳以上の方、午後の部は3歳以上の方

費用 2,000円。小中学生は800円、未就学児は500円(午前の部は保護者の膝上で鑑賞する2歳までの方は無料)ほか

申込 チケットは9/10(土)からKitaraチケットセンターほかで販売

詳細 Kitaraチケットセンター☎520-1234

🎁 読者プレゼント

◆鑑賞ペアチケット [各5組10人]

①午前の部(0歳から入場可)

②午後の部(3歳から入場可)

応募方法 はがき、ファクス、Eメール。「ペアチケット希望」と記入の上、①か②の番号、住所、氏名、年齢、電話番号、本誌の感想を記入し、9/20(火)(必着)までに広報課(1ページ)へ。抽選



広告

市長とトーク



市民の皆さんと市長が対話する取り組みを紹介します。

[詳細](#) 市民の声を聞く課 ☎211-2042

サッポロスマイルトークを開催します！

誰でも立ち寄れる場所で、市民に身近な市政課題をテーマに市民の皆さんと市長が意見交換。今後のまちづくりのアイデアを見つけていく取り組みです。

第2回「ゆき」と共に暮らす～どうする？札幌の除排雪

雪や除雪と関わり深い市民と市長が、札幌の除排雪の現状や持続可能な雪対策、市民の冬の暮らしなどについて語り合います。

対話者 市除雪事業協会会長／宮浦興業株式会社代表取締役社長 みやうら まさひろ 宮浦征宏氏、
一般社団法人北海道開発技術センター理事・地域政策研究所所長 はらふみひろ 原文宏氏 ほか

日時 10/1(土)14時～15時30分

会場 駅前通地下歩行空間(チ・カ・ホ)北3条交差点広場

費用 無料

申込 当日直接会場へ



知っておきたい！

ごみと資源のこと



ごみの分別や資源化の方法などを紹介します。

[詳細](#) 循環型社会推進課 ☎211-2928

小型家電回収ボックスの場所を集約します

10/1(土)から、公共施設や大型商業施設など、市内36カ所にある「小型家電回収ボックス」を、対面で回収可能な6カ所の施設に集約します。回収する物は「30センチ四方の投入口に入る大きさの家電製品」で変更はありませんが、回収しない物の品目が追加になります。



施設・時間 ※月曜が祝日の場合は翌平日が休館		住所
北地区リサイクルセンター	10時～16時。月曜休館*	北区あいの里2の6廃棄物空気輸送センター内
厚別地区リサイクルセンター	10時～16時。月曜休館*	厚別区厚別東3の1リユースプラザ内
中央地区リサイクルセンター	10時～15時	南区南30西8中央清掃事務所敷地内
西地区リサイクルセンター	10時～16時。月曜休館*	西区二十四軒4の1JR高架下
リサイクルプラザ宮の沢	10時～18時。月曜休館*	西区宮の沢1の1ちえりあ内
市役所本庁舎(12階)	平日8時45分～17時15分	中央区北1西2(1階から12階に変更)

回収しない物

テレビ、冷蔵庫・冷凍庫、洗濯機・衣類乾燥機、エアコン(家電4品目)、モバイルバッテリー、加熱式たばこ・電子たばこ、温水洗浄機付き便座

10/1(土)から以下も回収しません
布製・木製の家電製品、フロン含有製品、家電リサイクル法対象外のテレビ、パソコン用モニター、電動鼻水吸引器

札幌