

みんなで花火のなつまつりをつくりました。工夫したところは、和紙にいろいろな色をぬって、花火にしたところ。あとは、かんを使って、人もつくりました。とてもたのしかったです。

ふくのもよのハートを切るところと、かみの毛をくるくるするのはむずかしかったけど、がんばりました。



ねん くみ がっきゅう ともだち せんせい  
2年1組とおおぞら学級のお友達と先生

市の各種制度や施設、地下鉄・バスのダイヤなどは  
**札幌市コールセンター**

☎ **222-4894** FAX **221-4894**

Eメール info4894@city.sapporo.jp  
午前8時～午後9時（土・日曜、祝・休日を含む）

？ 市政に関するご意見、ご提案などは  
**市民の声を聞く課**

☎ **211-2042** FAX **218-5165**

💻 **札幌市役所ホームページ**

[www.city.sapporo.jp/city](http://www.city.sapporo.jp/city)

※広報さっぽろの誌面も掲載。  
お住まいの区以外の区民のページもご覧になれます。

携帯電話対応サイト

<http://www.city.sapporo.jp/mobile/>

QRコードからもアクセスできます→



**市役所・区役所などの連絡先**

●市役所

〒060-8611 中央区北1西2/地下鉄大通駅下車  
☎211-2111（代表）FAX218-5161（広報課）

●区役所（電話は代表、ファクスは広聴係）

中央区	南3西11	☎231-2400	FAX231-6539
北区	北24西6	☎757-2400	FAX757-2401
東区	北11東7	☎741-2400	FAX742-4762
白石区	本郷通3北	☎861-2400	FAX860-5236
厚別区	厚別中央1の5	☎895-2400	FAX895-2403
豊平区	平岸6の10	☎822-2400	FAX813-3603
清田区	平岡1の1	☎889-2400	FAX889-2402
南区	真駒内幸町2	☎582-2400	FAX582-0144
西区	琴似2の7	☎641-2400	FAX641-2405
手稲区	前田1の11	☎681-2400	FAX681-6639

●大型ごみ収集センター（大型ごみの有料収集申し込み）

午前9時～午後4時30分（土・日曜、祝・休日を含む）  
☎281-8153 耳や言葉の不自由な方は☎281-4622

●救急医療情報案内センター（24時間）（当番医療機関などの案内）

フリーダイヤル ☎0120-20-8699  
携帯電話、PHS専用 ☎221-8699

●夜間急病センター

中央区大通西19/地下鉄東西線西18丁目駅下車  
☎641-4316 FAX615-8604

👤 **札幌の人口と世帯**

7月1日現在（前月比）  
国勢調査ベース  
**1,897,428人（+350）**  
**876,553世帯（+843）**

🚗 **市内の交通事故**

平成20年1月1日～6月30日（前年比）  
発生 **4,584件（-204）**  
死者 **8人（-11）**  
傷者 **5,485人（-334）**

広報さっぽろは、毎月10日までに、町内会などを通じて市内の全世帯に配布しています。また、ご希望の地域には、市が委託した民間の会社による直接配布も行っています。詳細は、広報課がお住まいの区の区役所広聴係へお問い合わせください。

📖 **札幌市総務局広報部広報課**

〒060-8611 中央区北1西2 ☎211-2036 FAX218-5161  
Eメール kohokakari@city.sapporo.jp

**広報クイズ**

問 題

健康な体をつくるために、わたしたち札幌市民はあとのくらい歩くことを目標にするとういでしょうか。当てはまる数字をお答えください。

1日もう     歩

プレゼント

正解者の中から抽選で30人の方に、共通ウイズユーカード（1,100円分）を差し上げます。



応募方法

はがき、ファクス、Eメール。クイズの答え、郵便番号、住所、氏名、年齢、電話番号と、広報誌や広報番組へのご意見・ご感想を記入し、広報課（左下）へ。1人1通。8月21日（木）消印有効。発表は発送をもって代えさせていただきます。なお、7月号の正解は「**サッポロ・シティ・ジャズ**」でした。

**今月の広報番組**

📺 テレ ビ	📻 ラ ジ オ
<p><b>愛・らぶサッポロ</b> <b>HTB</b> 8月9日（土）午前7時15分～30分（字幕付き） 【内容】町内会連合会の取り組み</p>	<p><b>スマイルさっぽろ</b> <b>HBC</b> 第2・4土曜 午前9時15分～25分 【内容】平和への思いを今新たに。</p>
<p><b>さっぽろイロ。</b> <b>HBC</b> 8月27日（水）午前10時15分～18分ごろ ※情報番組「ユメイロ。」（午前9時55分～10時25分）内 【内容】さっぽろのど真ん中でパフォーマンス～たいどん・でん！</p>	<p><b>さっぽろアート・ウィークリー</b> <b>AIR-G</b> 毎週土曜 午前11時15分～25分 【内容】北の彫刻展2008。</p>
<p><b>いいコト聞いた</b> <b>UHB</b> 第2・4日曜 午前8時55分～9時 【内容】ヨネさんのeco探検～札幌ドーム。</p>	<p><b>さっぽろ散歩</b> <b>STV</b> 毎週土曜 午前11時30分～45分 【内容】地域に根差した文化を～東区市民劇団誕生。</p>
<p><b>ウオッチング札幌</b> <b>TVH</b> 毎週水曜 午後10時54分～59分 【内容】図書館インターネット予約システムスタート！。</p>	<p><b>サッポロ・シティ・ナビ</b> <b>NORTH WAVE</b> 第1・2・5日曜 午前9時50分～10時 【内容】悪質商法にご用心！。</p>
<p><b>札幌ふるさと再発見</b> <b>STV</b> 毎週土曜 午前11時54分～59分 【内容】安心して子育てできるまちに～さっぽろ市民子育て支援宣言。</p>	<p>中央・東・白石・厚別・豊平・南・西区の広報番組を、それぞれの区内にあるコミュニティFM局で放送しています。放送日時などは、上記7区の区民のページをご覧ください。</p>

# 食事と運動で生活習慣病を予防! カラダにいいコト始めよう!

近年、食生活の変化や運動不足から、がんや心筋梗塞などの生活習慣病にかかる人が増えています。しかし、これらの病気は、生活をほんの少し変えることで予防できるものです。その秘訣は「毎日の生活でのちょっとした心掛け」。皆さんも、カラダにいいこと始めてみませんか。

このページについてのお問い合わせは、健康企画課 ☎622-5151  
健康づくりに関するホームページ「健康さっぽろ21」 **HP** [www.kenko-sapporo21.jp](http://www.kenko-sapporo21.jp)

## 食事 健康な体は バランスの取れた食事から

### 朝食抜きは肥満の元

1日2食の生活は、体が1回の食事から最大限のエネルギーを吸収し、脂肪として蓄えようとするため、肥満を招きやすくなります。

### 朝食は必ず食べよう!

時間がない人は、ヨーグルトやバナナ、豆腐や納豆などすぐに食べられるものがオススメ。



食事の  
バランスは  
3:2:1

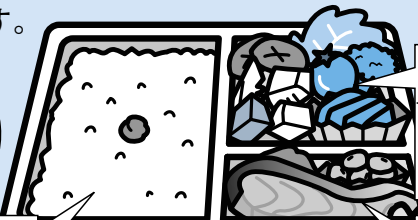

**主食：3**  
体を動かすエネルギー  
(ご飯、パンなど)

目安は3食で  
2,000キロカロリー  
(参考) ご飯1杯150g=250キロカロリー  
塩サケ1切れ80g=159キロカロリー

**副菜：2**  
体の調子を整える  
(野菜、きのこ、海草など)

**主菜：1**  
体をつくる  
(肉、魚、卵、大豆製品など)

### 札幌市民は野菜不足

野菜の目標摂取量は1日350g。市民一人当たりの摂取量は、これより約100gも少ない254gです。

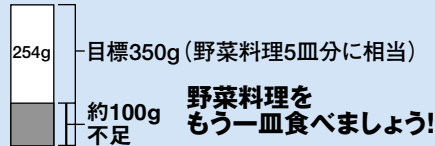

### 応援します!

野菜レシピを配布中

8月は野菜摂取強化月間。旬の野菜をたっぷり使ったメニューを紹介しています。

配布場所:区保健センターほか



## タバコ

### 万病の元を断ちましょう

喫煙はがんの原因になるだけでなく、血管の収縮による動脈硬化や心筋梗塞など、全身のあらゆる病気を悪化・発症させる危険があります。市民の喫煙率は、男性は低下していますが、女性は全国平均のほぼ2倍です。禁煙を心掛けましょう。

### 応援します!

禁煙治療は保険が適用されます

どうしても禁煙できない方は医師に相談を。禁煙治療を行っている医療機関を上記ホームページで紹介しています。

### BMI早見表

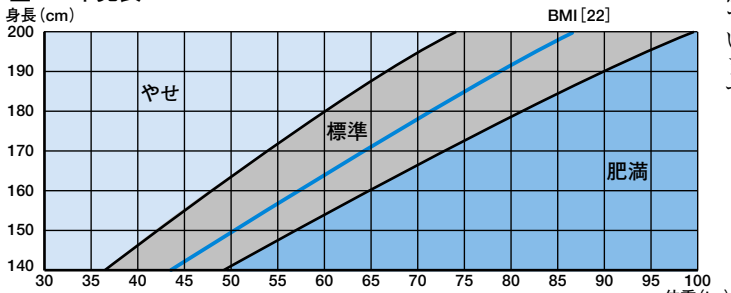

BMI=体重 [kg] ÷ (身長×身長 [m])  
例:身長170cm、体重65kgの場合 65 ÷ (1.7×1.7) ≒ 22.5

標準体重を確認  
左の表を使って、自分の身長から体重が標準か確認しましょう。BMI(体格指数)は、病気が一番少ない体重を統計的に割り出したもので、二十二が最も病気にかかりにくいといわれています。

健康づくりは、自分の体を知ることから始まります。一年に一回は健康診断を受けるなどして、体の状態の把握に努めましょう。



# 札幌市の現状

## 死因の上位は生活習慣病

がん、心疾患、脳血管疾患は、生活習慣の乱れを原因とする病気であり、その割合は全体の約六割を占めています。

■死因別割合(平成18年)

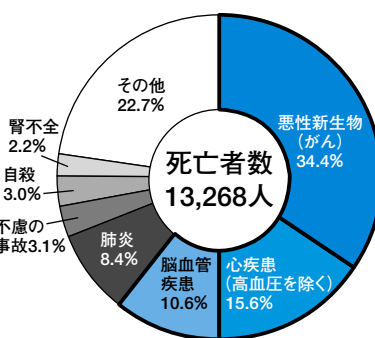

## 五十代で男性の三人に一人、女性の五人に一人が肥満

肥満は生活習慣病の原因になるため、肥満を防ぐことが、生活習慣病の予防につながります。年齢を重ねると肥満率が上昇しますので、今は肥満でない方も注意が必要です。

■札幌市民のBMI割合(平成18年)

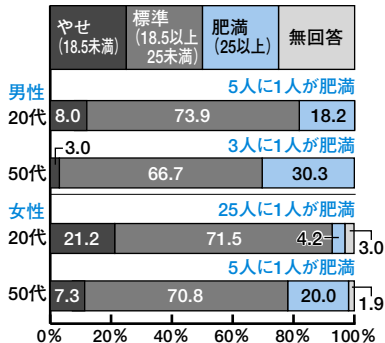

# 運動

## ウォーキングから始めよう!

### 札幌市民は運動不足

札幌に住む人は、日常的に車を利用することが多い上に、冬に雪が降るため、全国平均と比較して運動量が不足しがちです。

### 1日もう2,000歩!

1日300キロカロリーを「運動」で消費することが望ましく、運動で消費されないカロリーは、すべて脂肪として蓄えられてしまいます。1日1万歩の運動量が300キロカロリー消費の目安。市民一人当たりの平均歩数は8,000歩にも満たないため、1日もう2,000歩(約20分)を目標に、生活の中にウォーキングを取り入れましょう。

### 楽しみながら続けよう!

健康診断で生活習慣病の危険性を指摘されたため、食生活を見直し、運動を始めたところ、半年で体重が10kgも減りました。健康づくりは継続が大切。今年からはウォーキングの会にも参加していますが、メンバーと一緒に楽しみながら続けられるので、運動が苦手な方にもお勧めですよ。



ウォーキングの会  
「遊歩倶楽部」  
おかだめぐみ  
岡田 恵さん



忙しい人は、毎日の生活を工夫して、小まめに体を動かそう

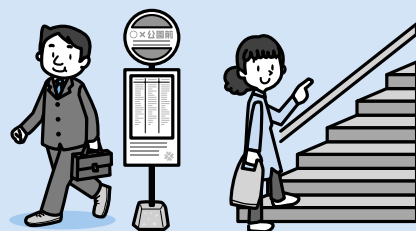

- 目的地の一つ手前で地下鉄やバスを降りる
- 階段を使って移動する
- 近所の移動は車より自転車を使う
- テレビを見ながらストレッチをする
- 地下鉄やバスでは座らない

※1km(約12分)歩くと、およそ1,200歩で、約40キロカロリーを消費(体重60kgの場合)

## 応援します!

### ウォーキングマップを公開

各区の魅力的なコースをホームページで紹介しています(一部の区を除く)。配布もしていますので、詳細は区役所(1階)の健康・子ども課へお問い合わせを。

HP [www.kenko-sapporo21.jp](http://www.kenko-sapporo21.jp)

### さっぽろウォーキング

歩いた歩数を入力すると、インターネット上で、キャラクターと一緒に大通公園から歩き始めます。札幌・北海道を飛び出し、姉妹都市を目指そう。

HP [www.sapporo-walking.com](http://www.sapporo-walking.com)



### 腹囲の測り方

## おへその高さで測りましょう

男性で85cm、女性で90cm以上あると、内臓脂肪型肥満の疑いあり!

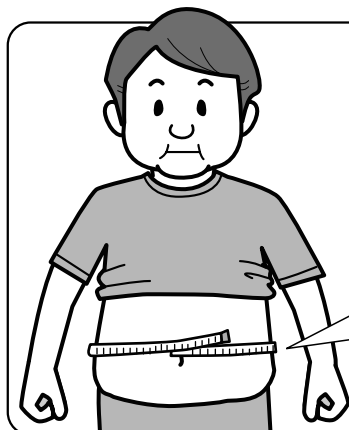

この状態は、血管の動脈硬化を急速に進めるため、脳卒中や心臓病などの発症率が十倍、三十倍にもなります。腹囲に加え、血圧、血糖値、血清脂質のいずれかが二つが基準値を上回る方が該当しますので、まずは腹囲を確認してみましょう。

「メタボ」大丈夫ですか?

### 心臓病の危険性が三十倍に

メタボリック症候群(内臓脂肪症候群)は、内臓脂肪型肥満に、高血圧・高血糖などが重なった状態です。

NEWS  
018月28日からインターネットでの  
図書の予約が可能に

パソコン・携帯電話で予約でき、市内図書施設で受け取れます

## 本の借り方（インターネット予約）

## 1 図書館で貸出券を作る

まだ貸出券を持っていない方は、住所、氏名を確認できるものを持参して、図書館、図書室で貸出券を作ります。

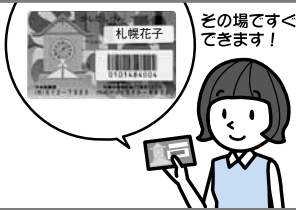

## 2 パスワードを作る

図書施設のカウンターに貸出券を提示して仮パスワードをもらい、パソコンや利用者用検索機で自分だけが分かるパスワードに変更します。



## 3 自宅のパソコンや携帯電話から本を予約

下記アドレスからログインし、パスワードを入力。返信用のメールアドレスをあらかじめ登録した後、希望の本を検索し、予約します。  
(1人10冊まで)

ココがべんり!  
24時間いつでも予約できる!



## 4 本の到着の連絡が来る

本が到着すると、メールで連絡が来ます。



## 5 図書施設で本を受け取る

予約の際に選択した図書施設で本を受け取ります。貸出期間は2週間。返却はどの図書施設でも可能です。

ココがべんり!  
受け取る図書施設を自由に選べる!



ホームページアドレス

PC ▶ [www.city.sapporo.jp/tosyokan](http://www.city.sapporo.jp/tosyokan)

携帯 ▶ <http://www.library.city.sapporo.jp/m/>

① 詳細 7320 中央図書館業務課 ☎

八月二十八日(木)から、図書施設の本をインターネットで予約できるようになります。従来、本を予約するには、図書館などに出向いて係員に申し出るか、利用者用検索機を利用しなければなりませんでした。今回の変更により、自宅のパソコンや携帯電話からも本が予約できるようになります。ぜひご利用ください。

予約は自宅、受け取りは  
市内各所の図書施設で!① 本を受け取れる図書施設  
は市内に40カ所!

中央図書館、地区図書館、区民センター・地区センターの図書室のほか、大通駅構内にある大通カウンターで本が受け取れます。

② 毎日いずれかの  
図書施設が開館!

図書館と図書室で休館日が違うため、年末年始を除き、全施設が開館になる日はありません。  
※休館日についてはホームページなどでご確認ください

## ③ 夜でも受け取り可能!

中央図書館は午後8時まで(月曜～金曜)開館しており、受け取りに便利。地区図書館(火・水・木曜)、大通カウンター(毎日)は午後7時まで開館します。  
※上記以外の曜日、そのほかの施設は午後5時まで

## 助成の対象品目・助成金額

### ごみネット 1枚当たりの購入価格の半額(上限5,000円)

ネットの周囲が鉛入りロープなどで補強されている。

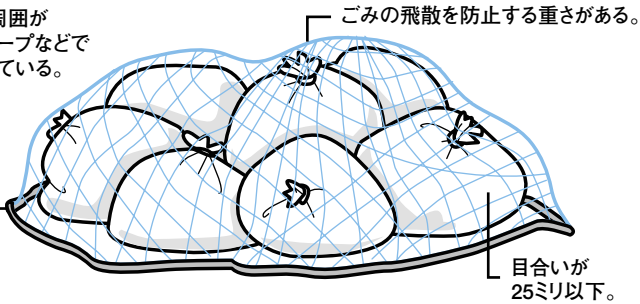

### カラスよけサークル 1基当たりの購入価格の半額(上限7,000円)

ごみ収集日当日のみ使用し、収集後は片付けられる形状のもの。

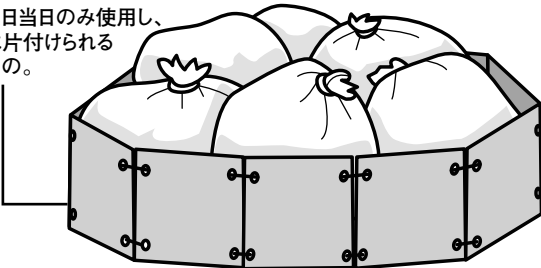

※材料のみを購入し自作する場合も対象。詳しくはお問い合わせを。

八月十八日(月)から、ごみステーションの管理器材の購入費助成を始めます。対象となる器材は、ごみを覆うネットと、ごみを囲うカラスよけサークル。対象器材を町内会などの団体が登録店で購入する場合に、購入費用の原則半額を助成します。

〔詳細〕市コールセンター 4894

ごみネットとカラスよけサークルが対象

## NEWS 02 ごみステーションの管理器材の購入費を助成します

### ●申し込みの手順

- ①市に登録された、ごみステーション管理器材取扱店と打ち合わせの上、購入予定器材を決定。
- ②市役所13階環境事業部業務課、区役所などで配布する申請書に必要事項を記入し、市に提出。
- ③市から助成金交付決定通知書が届く。
- ④助成金交付決定通知書を持参の上、①の取扱店で対象の器材を助成額を除いた金額で購入。

※領収書などによる購入後の助成金交付はできません。

### ●助成期間

8月18日(月)～来年3月31日(火)。ただし、交付予算額に達し次第締め切り。

### ●対象団体など

市内の家庭ごみのステーションを管理しており、購入した管理器材を適正に維持管理でき、設置状況調査、報告に対応できる町内会などの団体。

取扱店など詳細はホームページ[www.city.sapporo.jp/seiso/gomi/st\\_josei/st\\_josei.html](http://www.city.sapporo.jp/seiso/gomi/st_josei/st_josei.html)で確認できます

### 使用開始予定

- 9月……新さっぽろ、ひばりが丘
  - 10月……大谷地～南郷7丁目
  - 11月……白石～バスセンター前
  - 12月……大通～西18丁目
  - 来年1月……円山公園
  - 来年2月……西28丁目、二十四軒
  - 来年3月……琴似～宮の沢
- ※南郷7丁目中線は5月から先行使用



列車のドアと同時に柵が開閉します

九月～来年三月にかけて、地下鉄東西線の全駅に、可動式ホーム柵を順次設置します。可動式ホーム柵とは、地下鉄駅のホームに設置し、乗降口の部分が列車のドアと同時に開閉する柵のこと。ホームからの転落や車両との接触を防ぐため、各都市の鉄道で導入されています。ホーム柵設置に伴い、ゆとりを持って乗降していただくため、九月一日(月)から東西線のダイヤを改正。併せて自動列車運転装置(ATC)を導入し、来年四月からは車両のワンマン化を実施する予定です。なお、設置工事は夜間に行うため、設置期間中も地下鉄は通常通り運行します。

〔詳細〕高速電車部業務課 2743

併せて東西線のダイヤを改正します

## NEWS 03 地下鉄東西線全駅に可動式ホーム柵を設置

## 東西線ダイヤが安全・便利に

### 停車時間にゆとり

停車時間を大通駅で10秒、その他の駅で5秒増やします。  
※これにより、新さっぽろ～宮の沢の片道時間が1分30秒延びます

### 夕方ラッシュ時に増便

午後5時～9時台にかけて1列車増便し、帰宅がより便利に。

### 危険!

以下の行為は危険ですのでやめましょう。

- ①ホーム柵に体をもたれる。
- ②ホーム柵の線路側へ顔や手を出したり、柵に物を立て掛けたりする。
- ③駆け込み乗車など、無理な乗車をする。

# まんがで分かる!

# しっとくさっぽる!

知って

得する

市役所の仕事のうち、皆さんがすぐ活用できる「便利なもの」を、サッポロカイギュウの「ギュウ太」が紹介します。

観光文化情報ステーションについては市民文化課 ☎211-2261へ  
北海道さっぽろ食と観光情報館については観光企画課 ☎211-2376へ

— 登場人物 —

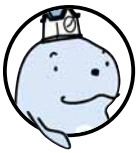

ギュウ太

太古の化石が南区で発見されたジュゴンの仲間「サッポロカイギュウ」の子孫。世話好き。



ナナ

東京出身。この春から札幌市民となり、期待と不安でいっぱい的大学生。

第3話

## 札幌の観光大使になろう!の巻



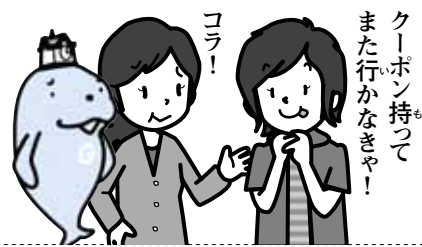

**夏本番！お出掛け先が決まっていない皆さんは、ぜひご利用を**

**北海道さっぽろ食と観光情報館**

- 所在地 JR札幌駅西コンコース
- 開館時間 午前8時30分～午後8時 年中無休

食と観光情報館

北口出入口

待合所

宮越屋珈琲

大丸札幌店

西改札口

西コンコース

南口出入口

ミスタードーナツ

ステラプレイス

↓QRコード

ホームページ [www.welcome.city.sapporo.jp](http://www.welcome.city.sapporo.jp)

**観光文化情報ステーション**

- 所在地 地下鉄大通駅南北線コンコース北改札口横
- 開館時間 午前10時～午後8時 無休(年末年始を除く)

観光文化情報ステーション

キヨスク

北改札口

南改札口

サ大進出

コリナリス

オーロラタウン

定期券発売所・丸井今井

交通案内

三越

↓QRコード

イベント情報をお寄せください。PRします！

ホームページ [www.sapporo-info.com](http://www.sapporo-info.com)

クーポン



# 市議会の動き

平成20年度一般会計  
補正予算などを可決  
～平成20年第2回定例会



6月11日に閉会した第2回定例会について、審議内容をお知らせします。また各委員会の活動状況(6月11日～7月10日)についてもお知らせします。

編集●札幌市議会事務局 ☎211-3164 FAX218-5143 市議会ホームページアドレス●www.city.sapporo.jp/gikai

## 代表質問から

今回の定例会では、五月二十八・二十九・三十日の三日間の日程で代表質問を行いました。その中から主なものをお知らせします。

### 市電を生かしたまちづくり

長谷川 衛(民主党・市民連合)

**問** 路面電車は、重要な交通手段であると同時に、幅広くまちづくりに生かしていくことが重要だと考えます。例えば、西創成地区連合町内会による、路面電車が走る町並みの写真を掲載したカレンダーの作製、中央区内の連合町内会や老人クラブ、商店街振興組合などで組織された「市電の会」による「市電沿線ぐら

**答** 市民や地域の活動との連携については、今後も、路面電車の新たな魅力づくりやサービス向上などの工夫を通じて、沿線のにぎわいづくりに貢献するばかりでなく、利用増加にもつながるよう、沿線の店舗や金融機関、都心の事業者の方々と協働して、連携の輪を広げていきたいと考えています。



**問** 現在の車両は乗降口の段差が大きく、高齢者に優しい乗り物とは言い難いため、早急にバリアフリー化を進めることが必要と考えます。低床車両の導入について、どのようにお考えですか。

**答** 低床車両の導入については、安全運行を確保するとともに、高齢者などの利用に配慮した車両の導入を、平成二十二年度に計画しているところです。

## 厚別区もみじ台地区のまちづくり

小嶋 裕美(自民党)

**問** もみじ台地区は、ほかの地区には見られない猛烈な勢いで高齢化が進んでいます。平成十六年に発足した「もみじ台まちづくり会議」では、高齢化の進む中でどのようなまちづくりを進めたらよいか話し合っていますが、地域住民のみで解決するにも限界があり、市として速やかに取り組みを進めていく必要があると考えます。

**答** デイケアセンターやグループホームなどの福祉施設、住民のコミュニケーションの場になるコミュニケーションレストランなどを立地できるよう、地区計画の見直しを検討することが必要です。さらに、一戸建て住宅に住んでいる高齢者が高齢者対象住宅に住み替えて、空いた住宅に若い人が転入してくるような仕組みづくりの検討も必要と考えます。市として、もみじ台地区をどのように認識しているのか、また、今後の在り方や市の取り組み方針について、どのような検討を行っているのか伺います。

**答** 人口減少、少子高齢化が急速に進むもみじ台地区の課題解決に取り組むことが、同様の問題を抱える他地区へ向けた先導的役割を担うものと認識しています。「まちづくり会議」には、今後、地域と市が協働して取り組みを検討する部会が設置される予定であり、勉強会やワークショップで意見のあった「気軽に集える憩いや交流の場」「地域の茶の間」の充実や「地域に密着した福祉施設が立地できるような地区計画の見直し」など、取り組みをさらに進めていきたいと考えています。



## 「ごみ問題」

福田 浩太郎(公明党)

**問** 家庭ごみの有料化実施に当たっては、経済的な弱者に對し特別な配慮が必要と考えられています。有料化に伴う出費



は、四人世帯で月に七百五十円、年間九千円以上になると試算しますが、どのような対策をお考えですか。

**答** すべての市民にごみ減量に取り組んでいただくためには、一律負担が原則と考えますが、生活困窮世帯については、原油価格の急騰・諸物価の上昇など今日の社会経済状況にかんがみ、負担の急変緩和と新制度へのスムーズな移行を図るため、有料化実施年度に限り、一定数の指定袋を無料配布したいと考えています。

**問** 家庭ごみ有料化実施直後の一定期間、全庁を挙げて取り組む意気込みで、ごみステーションでの指導を行い、新制度の円滑な導入を図るべきと思いますが、いかがですか。

**答** 有料化実施直後は、新たな分別・排出ルールの定着を図るため、地域の皆さんと連携し、札幌市一丸となって啓発に取り組む考えです。



## 障がい者施策

伊藤 理智子(共産党)

**問** 障がい者の交通費助成利用上限などの見直しについては、障がい者、家族、地域活動支援センターなどに驚きをもって受け止められています。市長は制度の維持、充実に望む関係者の切実な訴えをどう受け止めるのか伺います。

**答** 皆さんの切実な声を重く受け止めています。見直しに当たっては、制度上の課題を改善するとともに、利用者の意見や通所の確保などにも十分配慮し、より望ましい制度となるよう検討していきたいと考えています。



## 後期高齢者医療制度

伊藤 牧子(市民ネット)

**問** 本市の場合、どれくらい

の数の低所得者が負担増になっているのですか。

また、本市の実態を踏まえて、制度の見直しを国に強く求めるべきと考えますがいかがですか。

**答** 世帯により保険料が異なるため、現時点では具体的な数の把握が難しい状況です。政府や国会での議論の推移を見ながら、国などに対し見直しを要望したいと考えています。

## ごみ問題

松浦 忠政(改革クラブ)

**問** 市職員で構成する「さっぽろごみパト隊」では、ごみステーションの不法投棄は無くなりません。他市の例からも、廃棄物処理法や道路交通法を適用して対処すべきです。人件費など十億円の経費を掛けずに、住民協力で取り組むべきです。いかがですか。

**答** 都心のポイ捨てなどと異なり、地域のごみステーションについては、住民と清掃職員が一体となって指導することが最も効果的と考えています。指導、警告と段階を踏んでも改善されない場合は、臨機応変に対応していきます。

◆総務委員会<6月12日>(株)札幌リサイクル公社の今後の方針、(株)北海道熱供給公社の出資見直しについて、環境局から説明を受け、質疑を行いました。

◆財政市民委員会<6月30日>(仮称)市民交流複合施設基本計画素案および北海道中央バス(株)のバス路線廃止に伴う札幌市の対応について、市民まちづくり局から説明を受け、質疑を行いました。

◆税財政・地方分権調査特別委員会<6月24日、7月8日>平成21年度国の施策および予算に関する提案について財政局から、また平成21年度国家予算等に対する札幌市重点要望事項について市民まちづくり局から、地方分権改革推進委員会第1次勧告について総務局から説明を受け、質疑を行いました。

◆北海道新幹線調査特別委員会<6月13日>北海道新幹線に関する中央の動向および札幌市の取り組み状況について、市民まちづくり局から説明を受け、質疑を行いました。

6月11日～7月10日

## 委員会の主な活動状況

### 可決された議案

#### ●一般会計補正予算

①家庭ごみ有料化に伴い、指定袋による排出など新たなごみ処理制度について、市民に周知するための経費、②篤志家からの寄付により、新たな奨学基金を設置するための経費、③芸術の森野外美術館内に開設する「佐藤忠良記念子どもアトリエ」に係る運営管理費などとして、総額5億1,469万円を補正するものです。

#### ●札幌市廃棄物の減量及び処理に関する条例の一部を改正する条例案

資源物などを除く家庭廃棄物に係る清掃手数料を新たに設定するものです。このほか、札幌市都市公園条例の一部を改正する条例案など、合計17件が可決、同意され、人権擁護委員候補者推薦の件については、適当と認められました。

### 可決された意見書

- 地方財政の充実・強化を求める意見書
- 国外で作成された歯科補てつ物の取り扱いに関する意見書
- 「クールアース・デー」(地球温暖化防止の日)の創設等を求める意見書
- 日本映画への字幕付与を求める意見書
- 子宮頸がん予防ワクチンに関する意見書
- 携帯電話リサイクルの推進を求める意見書
- 郵政民営化にともなうサービス低下等の問題についての意見書
- 「非核日本宣言」を求める意見書
- 義務教育無償、義務教育費国庫負担制度の堅持を求める意見書
- イラクからの自衛隊即時撤退を求める意見書



# 障がい者交通費助成制度の見直しに 寄せられた声の紹介



本誌5月号でも紹介しました、障がい者交通費助成制度の見直しに対して、市民の皆さんから寄せられたご意見の一部を紹介します。

このページについてのお問い合わせは、障がい福祉課 ☎211-2936へ

## 障がい者交通費助成制度とは

障がいのある方の社会参加促進のために、一定の交通費を助成するもので、昭和46年に開始しました。

## 見直しの背景

障がいの種類によって助成内容が異なるなど、制度上の課題を改善するとともに、将来にわたって財政的にも持続できる仕組みとするため、見直し案を提示しました。

## 寄せられたご意見を踏まえて、さらに検討を続けます

寄せられたご意見は、障がいのある方々の切実な声として受け止めています。

障がいのある方が自立した地域生活を送れるよう、通所・通学などの確保や障がいの特性に十分配慮して、見直し案の修正を進めていきます。

今後は、障がいのある方々や関係団体などから、社会参加促進、自立支援の観点に立った具体的なご意見をいただき、皆さんに理解していただける制度にしていきたいと思っています。



## 市が提示した見直し案

※いずれも年間利用可能額。選択肢から1つを選択

現在	<ul style="list-style-type: none"> <li>●身体障がい1・2級 ●知的障がいA</li> <li>●精神障がい1・2級</li> </ul>	見直し案	<ul style="list-style-type: none"> <li>○ウイズユーカード:52,800円分</li> <li>○タクシー券:24,000円分</li> <li>○ガソリン券:24,000円分</li> </ul>
	<ul style="list-style-type: none"> <li>福祉乗車証:制限なし</li> <li>タクシー券:39,000円分</li> <li>ガソリン券:30,000円分</li> </ul>		<ul style="list-style-type: none"> <li>○助成内容を統一し、複雑さ・不公平感を改善。</li> <li>○等級の低い方もタクシー券・ガソリン券が選択可能に。</li> <li>○将来にわたって財政的にも持続可能な助成額に設定。</li> </ul>
見直し案	<ul style="list-style-type: none"> <li>●身体障がい3・4級 ●知的障がいB</li> <li>定期券:制限なし</li> <li>ウイズユーカード:26万4,000円分</li> </ul>		
	<ul style="list-style-type: none"> <li>●精神障がい3級</li> <li>ウイズユーカード:37,800円分</li> </ul>		

総数 **855** 件

**寄せられた声**

- 賛成…45件
- 反対…615件
- その他…195件

〈内訳〉

- 意見交換会…468件
- ホームページ…46件
- 市コールセンター…210件
- 障がい福祉課など…131件

(6月末現在)

### 賛成

●現在は歩くことが困難であるため、自己負担でタクシーを利用している。今後タクシー券を助成してもらえようになると、大変助かる。金額もこれで十分。

(女性、身体障がい3級)

●松葉づえの生活だが、交付分のウイズユーカードは使い切れない。市も財政が大変なので、上限額を高くすればいいというものではないと思う。(女性、身体障がい3級)

### 反対

●市の財政が厳しいのは理解しているが、年間利用額が制限されると、交通費の負担で施設に通うことが困難になり、家に引きこもってしまうのではと心配である。

(知的障がいBの方の親)

●見直し案の助成額では交通費が足りず、通所や通院の回数を減らさなければならなくなる。また、通所者が減るということは、作業所の運営も成り立たなくなる。

(精神障がいの方)

●視覚障がい1・2級はほとんど目が見えないので、カードの残額が確認できず改札で困る恐れがある。また、知的障がい者は、残額を処理できずパニックになってしまうこ

とも考えられるため、福祉乗車証は残してほしい。(男性)

●障がいの種別や等級による助成内容の違いを無くすとしているが、障がいには等級区分があり、重い障がい者には、それなりの援助が必要である。(男性)

●車いすが必需品で、どこへ行くにも自家用車なしでは生活できない。ガソリン券がいきなり6千円も減らされるのは大変困り、生活できなくなってしまう。

(身体障がい1級の方の母親)

●住んでいる場所によって交通費はかなり違う。上限のない福祉乗車証であれば問題なかったが、ウイズユーカードになると外出の機会も減らさざるを得なくなる。(匿名)

### その他

●所得に応じた助成としてはほしい。低所得の人には仕方ないが、生活状況も見えないで、障害者手帳を持っているだけでは誰でも助成されるというのはどうかと思う。

(女性、障がい無し)

●交付分を使い切っても、身体・知的障がい者は福祉割引によりウイズユーカードを半額で買えるが、精神障がい者は通常料金で、不公平である。(女性、精神障がい3級)