

とよひらく みなみつきさむしょうがっこう ねん くみ すず き 豊平区・南月寒小学校6年3組 鈴木 あさひ

私たちのクラスは、いつも明るく楽しいクラスです。そしてお互いを助けあえるクラスです。

今回の作品は、運動会に向けてYOSAKOIやほかの競技の練習を頑張っている様子や、夏の楽しみを制作しました。開校30周年の記念に残るよう、みんなの思いを込めて、一生けんめいに取り組みました。

作品はビックリ箱になっていて、開けても楽しい仕かけになっています。いかがでしょうか？



ねん くみ ともだち せんせい 6年3組のお友達と先生

市の各種制度や施設、地下鉄・バスのダイヤなどは  
**札幌市コールセンター**

☎ **222-4894** FAX **221-4894**

Eメール info4894@city.sapporo.jp  
午前8時～午後9時（土・日曜、祝・休日を含む）

？ 市政に関するご意見、ご提案などは  
**市民の声を聞く課**

☎ **211-2042** FAX **218-5165**

💻 **札幌市役所ホームページ**

[www.city.sapporo.jp/city](http://www.city.sapporo.jp/city)

※広報さっぽろの誌面も掲載。  
お住まいの区以外の区民のページもご覧になれます。

📱 **携帯電話対応の札幌市情報提供サイト**

iモード	<a href="http://www.city.sapporo.jp/mobile/i-mode">www.city.sapporo.jp/mobile/i-mode</a>
EZweb	<a href="http://www.city.sapporo.jp/mobile/ez">www.city.sapporo.jp/mobile/ez</a>
Vodafone Live!	<a href="http://www.city.sapporo.jp/mobile/vodafone">www.city.sapporo.jp/mobile/vodafone</a>

広報さっぽろは、毎月10日までに、町内会などを通じて市内の全世帯に配布しています。また、ご希望の地域には、市が委託した民間の会社による直接配布も行っています。詳細は、広報課がお住まいの区の区役所広聴係へお問い合わせください。

📖 **札幌市総務局広報部広報課**  
〒060-8611 中央区北1西2 ☎211-2036 FAX218-5161  
Eメール kohokakari@city.sapporo.jp

### 市役所・区役所などの連絡先

● **市役所**  
〒060-8611 中央区北1西2/地下鉄大通駅下車  
☎211-2111（代表）FAX218-5161（広報課）

● **区役所**（電話は代表、ファクスは広聴係）  
※所在地は区民のページ（お知らせの後ろ）をご覧ください。

中央区	☎231-2400	FAX231-6539
北区	☎757-2400	FAX757-2401
東区	☎741-2400	FAX742-4762
白石区	☎861-2400	FAX860-5236
厚別区	☎895-2400	FAX895-2403
豊平区	☎822-2400	FAX813-3603
清田区	☎889-2400	FAX889-2402
南区	☎582-2400	FAX582-0144
西区	☎641-2400	FAX641-2405
手稲区	☎681-2400	FAX681-6639

- **大型ごみ収集センター**（大型ごみの有料収集申し込み）  
月曜～金曜（祝日も可）午前9時～午後4時30分  
☎281-8153 FAX281-4622
- **救急医療情報案内センター（24時間）**（当番医療機関などの案内）  
フリーダイヤル ☎0120-20-8699  
携帯電話、PHS専用 ☎221-8699
- **夜間急病センター**  
中央区大通西19/地下鉄東西線西18丁目駅下車  
☎641-4316 FAX615-8604

👤 **札幌の人口と世帯**  
5月1日現在（前月比）  
国勢調査ベース  
**1,886,474人**（+3,885）  
**849,018世帯**（+4,786）

🚗 **市内の交通事故**  
平成18年1月1日～4月30日（前年比）  
発生 **3,769件**（-568）  
死者 **7人**（+1）  
傷者 **4,637人**（-641）

## 広報クイズ

### 問題

市や地域住民が運営している、子育て親子が自由に立ち寄り、交流できる場を何と言うでしょうか。当てはまる片仮名3文字をお答えください。

子育て□□□

### プレゼント

正解者の中から抽選で30人の方に、共通ウイズユーカード（1,100円分）か広報誌保存ファイルを差し上げます。

### 応募方法

はがき、ファクス、Eメール。クイズの答え、郵便番号、住所、氏名、年齢、電話番号と希望賞品、広報誌や広報番組へのご意見・ご感想を記入し、広報課（左記）へ。1人1通。6月20日（火）消印有効。発表は発送をもって代えさせていただきます。なお、5月号の正解は「**駐輪場**」でした。

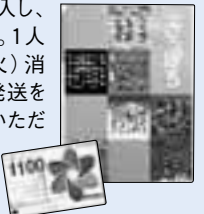

## 今月の広報番組

テレビ	ラジオ
<b>愛らぶサっぽロ</b> HTB 6月10日（土）午前11時～15分（字幕付き） 【内容】川をきれいに～豊平区の取り組み	<b>スマイルさっぽろ</b> HBC 毎週土曜 午前9時15分～25分 【内容】松永俊之の札幌探訪 ※6月24日市長出演
<b>とことんリサーチ札幌</b> HBC 6月25日（日）午前6時30分～45分（字幕付き） 【内容】観光スポットで自然散策～藻岩山・大倉山	<b>さっぽろアート・ウィークリー</b> AIR-G 毎週土曜 午前9時45分～55分 【内容】紫の雨～福井爽人の世界
<b>いいコト聞いた</b> UHB 第2・4日曜 午前8時55分～9時 【内容】さっぽろマナー～ヨネさん自転車運転マナーを学ぶ。 ※6月11日、25日市長出演	<b>さっぽろ散歩</b> STV 毎週土曜 午前11時30分～45分 【内容】雪に負けない札幌づくり
<b>札幌ふるさと再発見</b> STV 毎週土曜 午前11時54分～59分 【内容】定山溪の自然	<b>サっぽロ・シティ・ナビ</b> NORTH WAVE 毎週日曜 午前9時50分～10時 【内容】さっぽろキャンドルナイト2006
<b>ウォッチング札幌</b> TVh 毎週水曜 午後10時54分～59分 【内容】さっぽろのおもてなし。 ※6月28日市長出演	中央・東・厚別・豊平・西区の広報番組を、それぞれの区内にあるコミュニティFM局で放送しています。放送日時などは、上記5区の区民のページの1ページをご覧ください。



# みんなで応援! いきいき子育て

札幌では、毎年約15,000人の新しい命が生まれています。  
その数はピークを迎えた昭和49年の約6割。  
子どもが少ない時代に突入し、核家族化・都市化が進んだ昨今では、  
親が子育てに対する不安や悩みを周囲に十分相談できず、  
抱えこんでしまうこともしばしばあります。  
今回は、「安心して子育てできる街・札幌」を実現するための  
市の取り組みと、市民の皆さんの活動を紹介していきます。

[問い合わせ先] 子育て支援課 ☎211-2988 保育課 ☎211-2986

## 子育てする親の声

### 孤独

札幌に引っ越してきたばかりで友達が少なく、いつも子どもと家にこもりがち。なんとかしたい…。

親が近くにおらず、夫も仕事の帰りが遅くて不安や悩みを相談できない。

### 悩み

わが子にイライラを感じてしまうことに自己嫌悪。



### 不安

自由奔放な子どもとずっと一緒に自宅にいと、ストレスを感じてしまう…。



## 保育所と常設の子育てサロン

### 保育・子育て支援センター(ちあふる)

開館日時/月曜～土曜 午前9時～午後5時

豊平区保育・子育て支援センター 豊平区月寒東1の4 ☎851-2510  
西区保育・子育て支援センター 西区二十四軒3の5 ☎613-7882  
手稲区保育・子育て支援センター 手稲区手稲本町3の2 ☎681-3162



## 定期的な子育てサロン 児童会館

開館日時/火曜～金曜 午前10時30分～正午

※市内99カ所。詳しくは市コールセンター(1♯)へお問い合わせください。



## 保育士などによる相談受け付け 子育て支援係

日時/月曜～金曜 午前8時45分～午後5時15分

所在地/区保健センター(厚別・手稲区は区民センター)



# 子育て家庭に優しい街を目指します

## 子育てサロン

利用の仕方は自由!

交流したい  
相談したい  
情報が欲しい

子育てサロンは親子が自由に立ち寄り、交流する場。ほかの親と情報交換したり、子育ての悩みを共有したりすることができるほか、スタッフに具体的な相談もできます。

### どこでやっているの?

下記の子育て支援施設・児童会館のほか、各地域で独自に会場を設けて行っているサロンが多数あります。

### いつやっているの?

平日の午前中が大半です。個々の日程については区役所の子育て支援係にお問い合わせください。

### 費用は?

ほとんどの場合、無料です(一部で、会場費用などが必要な場合もあります)。

### 申し込みは必要?

申し込みは必要ありません。当日途中から参加するのも、途中で帰宅するのも自由です。

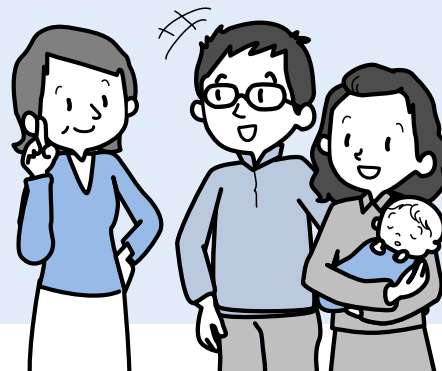

[詳細] 区役所の子育て支援係(1階、ただし東区は☎712-6331、南区は☎581-5211)

## 一時保育

6月現在62カ所で実施しています

子どもを  
預かって  
ほしい

短時間の就労、冠婚葬祭など緊急の場合や、リフレッシュを図りたいときに、1日単位で子どもを保育所へ預けることができます。

**実施保育所** 所在地や連絡先については保育課か、市コールセンター(1階)へお問い合わせください。

**費用** 1,200円~2,700円。ほかに給食代として300円。利用の理由や、子どもの年齢により異なります。

**申込** 実施保育所へ直接申し込みます。

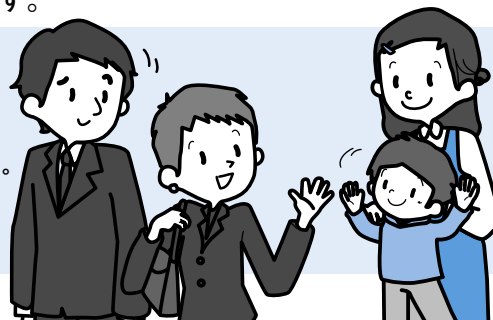

[詳細] 保育課☎211-2986

## 子育てサポートセンター

サポートしてくれる会員募集中!

説明会を開催します。  
詳しくは26ページ

子育てを  
援助して  
もらいたい

「子育てサポートセンター」には子育ての援助をしたい人と援助を受けたい人が会員登録しています。会員になると、地域の人に援助の依頼をすることができます(有料)。

「来週会議の予定が入って子どもを迎えに行けない。そんなとき、事前に登録している会員と相談の上、代わりに迎えに行ってもらうことができます。」

[申込先・詳細] さっぽろ子育てサポートセンター(中央区北1西9リンケージプラザ3階) ☎272-2415  
ホームページ [www.sapporo-zf.or.jp/hotplaza/support.htm](http://www.sapporo-zf.or.jp/hotplaza/support.htm)



## 市内各所で 相談・交流ができます

そのほかにも市民主体の  
子育てサロンが!次ページへ

都心



常設の子育てサロン、子育て講座など

## 子育て支援総合センター

開館日時/年末年始を除く毎日  
午前9時~午後5時  
所在地/中央区南3西7  
☎208-7961

親子向け講座  
などを開催。  
詳しくは26ページ

区





手作りの釣り堀ゲーム。  
釣るのはなかなか難しい!?

## 子どもからお年寄りまで楽しく交流

ほくほくクラブ **東区北栄地区**

北27条会館(東区北27東10)/第1火曜午前10時~11時30分

高齢者と子育て中の親子が触れ合える子育てサロンです。子どものために用意された釣り堀ゲームや紙芝居などは高齢者の方々の手作り。広々とした会場の中を、子どもたちが所狭しと駆け回っています。

子どもたちと一緒に遊んでいると、子育てしていたころを思い出しますね。ここにいると、地域の同世代の方たちや、若いお母さん方と仲良くなれ、子どもたちからは元気ももらって、気持ちがいきいきとしてきます。



スタッフとして  
参加している  
たかはし ゆきこ  
➡ **高橋 幸子**さん



子どもと触れ合い、地域の皆さんも自然と顔がほころびます

## 小学生が参加してにぎやか!

子育てふれあいサロンぷりんぷりん **白石区菊水地区**

上白石小学校多目的室(白石区菊水上町1の3)/午前10時~11時30分(不定期)

小学校やPTA、町内会などで発足させたこのサロン。スタッフはすべて声掛けによって集まった地域の人たちです。授業の一環として小学生も交流に加わり、子どもたちの笑顔がはじけていました。



子どもと触れ合い満足顔の高橋あかりさん。  
「子どもの笑顔は本当にかわいい」



小学生は子どもを取り囲んで大喜び!

子育てサロンへの参加は、自分の子どもをほかの子どもと触れ合わせようと思ったことがきっかけ。友達を誘って月に2、3回は地域のサロンに出掛けています。ここでは小学生のお兄ちゃん、お姉ちゃんが相手をしてくれて、子どももとても喜んでますよ。



サロンに来ていた  
たかやひろこ  
➡ **高谷 寛子**さん  
ちさと  
と1歳11カ月の知里ちゃん

子育てサロンを開設したい、子育て支援の取り組みに参加してみたい...

➔そんなときは区役所の子育て支援係(1階、東区は☎712-6331、南区は☎581-5211)へ。

# みんなで一緒に楽しく!地域で取り組む子育て

## 地域の願いから生まれた憩いのサロン

### もりの仲間の子育てサロン **南区芸術の森地区**

南老人福祉センター(南区石山78)/第1、3水曜午前10時~11時30分

南北に長い芸術の森地区では、北側地域でのサロンの開設が望まれていました。そうした声に応えるために誕生したこのサロンは、石山緑地に隣接する老人福祉センターが会場。気軽に足を運べ、ゆったりとした時間を過ごせる憩いの空間となっています。



高齢者の方も見守る中、子どもたちは仲良く遊んでいます

サロンの開設には、町内会をはじめ、多くの方が協力してくれました。初回のサロンに参加したお母さんから、「近くにサロンができてうれしい」と言ってもらえたときは、喜びを実感しました。ここでは、高齢者の方との交流も自然に行われていますよ。



サロンの開設に携わった  
みかみりょうこ

三上 良子さん



サロン内ではお母さん同士が幼稚園について情報交換する場面も

## まだまだあります!子育てサロンのはなし

### 楽しさの中に感動があります

子育て支援総合センターのボランティア  
ただひろみ  
北星学園大学4年 **多田 裕美**さん

もともと興味があって、子育て支援総合センターを見学したことがボランティアに登録したきっかけ。子育て親子との交流は、いろいろな発見があり、すごく楽しいです。まだつたない子どもの言葉を、お母さんが自然と理解している場面を見たときは、親子のきずなの深さに感動しました。



### お父さんも気軽に来られます

子育て支援総合センターのサロンを利用している  
なかやま ひとし  
**中山 仁**さん  
と1歳4カ月のまなちゃん

自分の子がほかの子とどう接するの  
か見たいと思い、子育てサロンへ行く  
ようになりました。今ではわたし自身も童心に帰っ  
て楽しんでいますよ。日曜のサロンには意外とパパ  
の利用者も多く、気軽に入っていけます。たまには父  
子で遊びに来るのもいいんじゃないかな。



## 市長から 子育て支援を加速させるのは、地域の力

今回の特集、いかがでしたか?

子どもは、一人一人がこの街の将来を担う、札幌市の宝。その子どもたちが健やかにはぐくまれるためには、子育てしやすい環境をつくるのが何よりも重要です。子育てしやすい社会を実現するための鍵になるのは、今回紹介したような、地域が主体となった取り組み。そうした活動が広がっていくよう、市として精いっぱい支援に取り組んでいきます。街全体で子育て支援を盛り立てていきましょう!

市内の保育所、児童会館などの所在地については市コールセンター☎222-4894へ。  
ホームページ [子育てガイド] [www.city.sapporo.jp/kodomo/kosodate](http://www.city.sapporo.jp/kodomo/kosodate) もご利用ください。



今月は **拡大版** 子供特集です

日に日に日差しが強くなり、楽しい行楽シーズンが到来しました。今月はおでかけガイドを拡大し、子供たち、そして親子が楽しめる場所や催しを紹介します。

## 公園へ行こう!

水遊びを思う存分楽しめます

### ★ 豊平川緑地 ウォーターガーデン

[南区南30西8(ミュンヘン大橋下流)、  
☎211-2536(みどりの管理課)]



ウォーターガーデン船の遊具

水車、船の遊具、水鉄砲、ポンプなど、水を使った遊びが満載の公園です。底の石は丸く、深さは浅いので、小さな子供でも安心。車いす用のトイレもあります。

異国情緒漂うカナルが美しい

### ★ 前田森林公園

[手稲区手稲前田591、☎681-3940]

多種多様な樹木があり、シーズン通して楽しめる公園。シンボルである600年のカナル(水路)の両脇には320本のポプラが並びます。炊事場や野外卓の設備が整ったバーベキュー広場も人気です。



前田森林公園バーベキュー広場

さっぽろ

# おでかけ ガイド

楽しい遊具とビーチが待ってる

### ★ モエレ沼公園

[東区モエレ沼公園1、☎790-1231]



モエレビーチとプレイマウンテン

世界的な彫刻家イサム・ノグチがデザインした公園。広大な敷地には、山あり、遊具いっぱいの森ありで、1日中いても飽きることがありません。大人気のモエレビーチは6月1日(木)にオープン!

気分はターザン!?

### ★ 冒険広場

冒険心をくすぐる遊具がたくさんある公園で、市内5カ所に整備しています。子供たちはもちろん、大人の皆さんも楽しめます。



山の手草ぶえ公園の丸太小屋

屯田西公園冒険広場

[北区屯田4の9、☎771-0219]

北園公園冒険広場

[東区北22東14、☎781-3521(東区土木センター)]

白石東冒険公園

[白石区栄通19、☎864-8125(白石区土木センター)]

月寒公園冒険広場

[豊平区美園12の8、☎851-1681(豊平区土木センター)]

山の手草ぶえ公園冒険広場

[西区山の手2の10、☎667-3201(西区土木センター)]

## 公園検索システム

「水遊び」「炊事」などの目的や、花の種類といった条件から公園を検索できます。  
[www2.wagamachi-guide.com/sapporo\\_koen](http://www2.wagamachi-guide.com/sapporo_koen)  
市コールセンター☎222-4894でも公園情報をお知らせしています。

# 豊かな感性を育てよう!

夢の世界に引き込まれます

## ★ 人形劇

**こぐま座** [中央区中島公園内、☎512-6886]

昭和51年に誕生した、日本初の公立の人形劇専門劇場。靴を脱いで入る室内はリラックスした雰囲気。実際に触れる人形のコーナーもあります。主に土・日曜、祝日に人形劇などを開催しています。

**やまびこ座** [東区北27東15、☎723-5911]

こぐま座同様、毎週人形劇・児童劇などを開催しています。

また、公演のない日でも、図書の貸し出し(水・金曜)や、絵本の読み聞かせ・紙芝居・工作会(水曜午後3時30分～4時)を開催しています。

子供の想像力を育てます

## ★ 絵本の読み聞かせ

**中央図書館** [中央区南22西13、☎512-7320]

- ・ねこやなぎおはなしの会(読み聞かせ・紙芝居)  
木曜午後2時30分～、土曜午後2時～
- ・札幌おはなしの会(昔話やわらべうたなど)  
第1日曜午前11時～(幼児向け)、11時40分～(小学生向け)、  
第3日曜午後3時～(幼児向け)



公演内容は20、21ページに掲載。

人形劇

公演予定表も見ることができるホームページ

[www.katsudokyokai.or.jp/sisetu/gekijou](http://www.katsudokyokai.or.jp/sisetu/gekijou)

**博物館活動センター** [中央区北1西9リンケージプラザ内、☎200-5002]  
ほかにはない、自然科学系絵本の読み聞かせを開催します。お話に登場した化石や生き物の標本に触れたり、学芸員の小ネタ話を聞いたりして、楽しく自然科学に親しむことができます。無料ですので、当日直接お越しください。

日時 6月17日(土) 午後1時30分～2時30分。

# 施設見学に行こう!



普段見られない地下鉄の裏側を探検

## ★ 夏休みこども交通教室

**内容** 地下鉄車両工場見学、教習所体験学習。

**日時** 7月26日(水)、27日(木)の午後0時50分～4時。

**対象** 小学4年～6年各日50人。

**申込** 往復はがきに13分の申し込み時の必要事項と参加希望

日を記入し、6月28

日(水)(必着)まで

に交通事業振興公

社(〒064-8606中央

区南6西2地下鉄東

豊線豊水すすきの

駅内)へ送付。抽選

[詳細](#) 交通事業振興

公社☎513-5204



昨年のこども交通教室(車両工場)

小学5年生の4人組が白川浄水場の裏側を見に来たよ!

10分からの「何やってるの!? 市役所って」を見てね。



昨年の水道施設見学会(豊平峡ダム)

自由研究のテーマにどうぞ

## ★ 夏休み親子水道施設見学会

**日時・内容** 8月2日(水)、3日(木)=豊平峡ダム～白川浄水場。4日(金)=定山溪ダム～白川浄水場。いずれも午前10時～午後4時。

**対象** 小学3年～6年とその親各日80人。

**申込** 往復はがきに13分の申し込み時の必要事項(氏名は全員)と参加希望日を記入し、7月1日(土)(消印有効)までに水道局総務課(〒060-0041中央区大通東11)へ送付。抽選

[詳細](#) 水道局総務課☎211-7007

親子でのおでかけ  
情報発信中

市ホームページでも、親子で出掛けられる場所をたくさん紹介しています。詳しくは、子ども未来局ウェブページをご覧ください。  
[www.city.sapporo.jp/kodomo-mirai](http://www.city.sapporo.jp/kodomo-mirai)

キーワード

クラシック



# パシフィック・ミュージック・フェスティバルが開幕



7月8日(土)～8月3日(木)

PMFとは?

20世紀を代表する指揮者、作曲家であるレナード・バーンスタインの提唱により、1990年に創設された国際教育音楽祭。PMFからは、毎年多くの音楽家が世界へ羽ばたき、有名オーケストラなどで活躍しています。

今年の一押し!

## モーツァルト×PMF



今年、生誕250年を迎えるモーツァルト。PMFでは、オーケストラからアンサンブルまでさまざまな作品を取り上げます。

### PMFウィーン木管アンサンブル演奏会

- 曲目: ピアノと管楽器のための五重奏曲 変ホ長調、セレナード第10番 変口長調「グラン・バルティータ」
- 日時: 7月13日(木) 午後7時
- 会場: Kitara (中央区中島公園内)
- 費用: 2,000円～4,000円

### PMFオーケストラ演奏会

- 曲目: 協奏交響曲 変ホ長調
- 日時: 7月15日(土) 午後7時
- 会場: Kitara
- 費用: 2,000円～5,000円

※チケットは市内プレイガイドで発売中



主な舞台は世界最高レベルの音響設備を誇るKitara

七月八日(土)から八月三日(木)までの約一カ月間にわたり、札幌を中心にパシフィック・ミュージック・フェスティバル(PMF)が開催されます。中心となるのは、世界十九都市のオーデイションで選ばれた百六人の若手演奏家。ウイン・フィルハーモニー管弦楽団などの世界的オーケストラの首席奏者から指導を受け、練習成果を発表します。十七回目を迎える今年も、

首席指揮者にクラシック界の巨匠ワレリー・ゲルギエフが二年ぶりに登場。また、演奏会の中心作品には、モーツァルトの楽曲を幅広く取り上げます。市内では、気軽に楽しめる無料コンサートなども十一回開催。皆さんもぜひこの機会にクラシックを堪能してみてください。

(242) [詳細](#) P M F 組織委員会



芝生の上で楽しむ芸術の森での野外コンサート

## 野外で気軽にクラシック鑑賞♪

PMFの代名詞である、初夏の青空の下で行う演奏会。無料コンサートもありますので、ぜひ足を運んでみてはいかがでしょうか。

### PMF2006開会式・記念演奏

- 曲目: チャイコフスキー「弦楽セレナード 八長調」<sup>ほか</sup>
- 出演者: PMFウィーン、PMFオーケストラ・メンバー<sup>ほか</sup>
- 日時: 7月8日(土) 午後1時。※雨天決行
- 会場: 芸術の森(南区芸術の森2) 野外ステージ
- 費用: 無料

※6月12日(月)から市役所ロビー、区民センターなどで配布する整理券が必要

### 大通公園コンサート

- 曲目: モーツァルト「アイネ・クライネ・ナハト・ムジーク」<sup>ほか</sup>
- 出演者: PMFウィーン、PMFオーケストラ・メンバー
- 日時: 7月9日(日) 午後6時。※悪天時は中止
- 会場: 大通公園西6丁目
- 費用: 無料

### ピクニックコンサート

PMFオーケストラ(ワレリー・ゲルギエフ指揮)、NHK交響楽団などが演奏会を開催します。

- 日時: 7月30日(日) 午前11時～午後8時。※雨天決行
  - 会場: 芸術の森野外ステージ
  - 費用: 1,000円～4,000円
- ※チケットは市内プレイガイドで発売中

演奏会の日程やチケット販売など詳しくは、区民センター、市役所ロビーなどで配布中のチラシか、ホームページwww.pmf.jpをご覧ください



キーワード

## 効果的な除排雪

除排雪の課題克服に向け  
雪に負けないサツポロづくり本部が発足  
より満足度の高い雪対策を検討します

年間六日もの雪が降る札幌。厳しい財政状況の中、精一杯の雪対策を行っていますが、市民の皆さんから要望や苦情が多数寄せられているのが現状です。

そこで、除排雪のさまざまな課題克服を目指すプロジェクト「雪に負けないサツポロづくり本部」を四月に設置。加藤副市長を本部長、関係局長や各区長をメンバーとし、全庁を挙げて雪対策に取り組みます。

対策本部では、市民の皆さんや除排雪を担う企業と連携し、地域の実情に応じた除排雪を目指すほか、高齢者の負担軽減策や雪堆積場の確保な



第1回会議で「雪対策の市民満足度をあげる検討を!」と指示する上田市長

### 除雪についての市民意見

もっと力を入れてほしい施策

第1位 (28年連続)

平成17年度市政世論調査結果



### より地域に密着した除排雪へ

市と地域住民が協議して、現状やルールなどについて理解を深め、地域ニーズに応じた除排雪を行う取り組みを全市へ拡大します

平成17年度 (13カ所のモデル地区を設置)

#### 「中央区宮の森東町内会」の取り組み内容

- ・除雪の出動基準を10センチ⇒15センチに変更し、節約した費用で交差点などの排雪を実施
- ・雪解け後の清掃など、地域でルールを決めた上で、雪置き場として公園を利用
- ・除排雪作業の邪魔になる違法駐車への対策を強化

交差点から運んだ雪を公園に排雪する様子



平成18年度

(モデル地区を100カ所へ大幅拡大)

各区の土木センターに、この取り組みを担当する係長を新たに配置。地域住民が納得のいく除排雪体制を目指します

キーワード

## 障がい者支援

元気ショップ  
開設工事が始まる  
障がいのある方が製作した商品を販売

七月から、障がいのある方が作業所などで製作した商品を販売する「元気ショップ」の設置工事を開始します。開設場所は、地下鉄大通駅定期券売り場横で、市政パンフレットコーナーのある「ふれあい広場」と一体で改修し、両者の利便性向上を図ります。

元気ショップは、障がいのある方の就労や商品販売の場を拡大してほしいとの声を受け開設するもの。障がいのある方が直接販売することで、市民の皆さんとの交流も期待されます。

完成は十月を予定。期間中は、隣接するふれあい広場は利用できませんので、ご理解をお願いします。

【詳細】元気ショップについては障がい福祉課☎(21)2936、ふれあい広場については広報課☎(21)2036

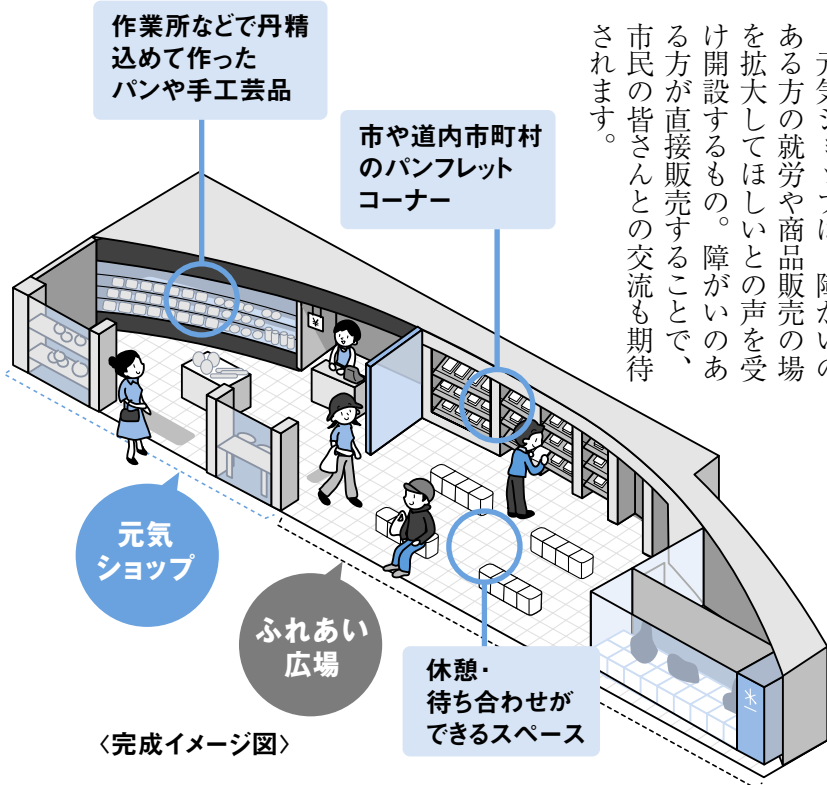

〈完成イメージ図〉

今月は

# 水道のお話

蛇口をひねれば出てくる水。この水はどうやってつくっているのかな？小学5年生の4人組が、水道水をつくる工場の一つ「白川浄水場」へ行って調べてきたよ。

みんなが知りたい市役所のお仕事を紹介するよ!



## 「まーくん」と「はかせ」の何やってるの!? 市役所って



このページに関するお問い合わせは 水道局白川浄水場 ☎596-2421

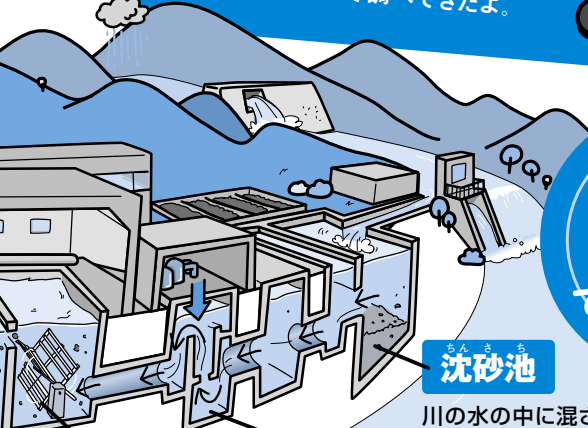

おいしい水ができるまで



### 沈砂池

川の水の中に混ざった砂などを沈める場所

### フロック形成池

ゆっくりかき混ぜながら汚れの塊(フロック)を大きくさせる場所

### 混和池

凝集剤を入れてよくかき混ぜる場所  
Q. どうやってかき混ぜているの?  
A. ポンプでジェット流を起こして混ぜるよ

わたしたちが行ってきました~

おいしい札幌の水の秘密を調べるぞー!

たかやま ゆりか 高山 侑里香さん

ぼぼ ゆりな 馬場 悠梨奈さん



きむら ゆりさん おざわ もも 小澤 萌々さん

## 水がきれいになる仕組みを 実験

水の中にある砂などの大きな汚れは自然に沈むけれど、小さな汚れは沈まずに水中を漂っています。しかも、一つ一つの汚れはマイ

ナスの電気を帯びていて、くっつきあうことがありません。そこで、プラスの電気を帯びている凝集剤(ポリ塩化アルミニウム)を入れてマイナスの電気を消し、汚れ同士がくっつくようにします。

すごい!汚れがどんどん固まってきた!



↑左上图の「フロック形成池」の工程を体験中

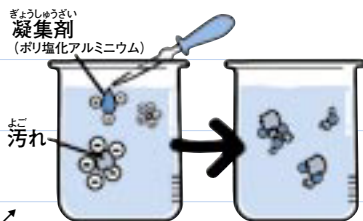

大きな塊になった汚れ(フロック)は下に沈み、その上澄みをさらにろ過して濁りを除去。最後に病原微生物を殺菌するための塩素を加えて、おいしくて安全な水道水の完成です。



↑沈んだ汚れが入らないように、そーとろ過するよ

## 飲んでみよう! かいでみよう!

水は、たくさんの工程を経てどんどんきれいになります。白川浄水場では、きれいになっていく途中の水のおいをかいたり、出来あがった水の味を調べたりしています。

↓出来たての水を飲む。水温は5度と冷たくておいしい

→手前が川の原水。奥へ行くにつれてきれいになっていく



あ、こっちは臭くないよ



うわ!金魚のにおい!



いろんなところを  
見ているんだねー



浄水場の心臓部である管理室。  
水の量や、薬品の注入量などを  
コンピューターで集中管理する  
方式を日本で初めて導入し、大  
規模なこの浄水場を2人だけで  
監視できるようになっています。

管理室  
にも  
潜入だ!

↑今回は特別に、監視カメラを  
操作させてもらいました

↑24時間365日体制で監視します

### 札幌の水道水がおいしい理由

- ①水源が国立公園などにあるため、非常に良質なのに加え、施設や配水管などをいつも良好な状態に保っている。
- ②カルシウム、マグネシウムなどのミネラルが、市販の名水と比べても引けを取らないおいしいバランスで含まれている。

水道水から塩素を取り除いて加熱殺菌した「さっぽろの水」を、市役所や区役所などで好評販売中です。詳しくはホームページをご覧ください。



### 各家庭

長い旅を終えてみんなのおうちに到着。水は大切に使うね



### 塩素混和池

消毒のため微量の塩素を入れる場所

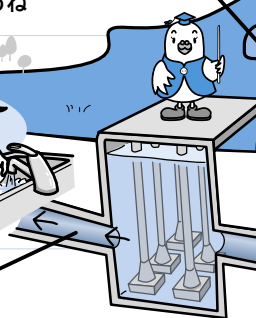

### 沈でん池

大きくなったフロックを沈める場所  
浄水処理の全工程6時間のうち、沈でんに3時間かけています。

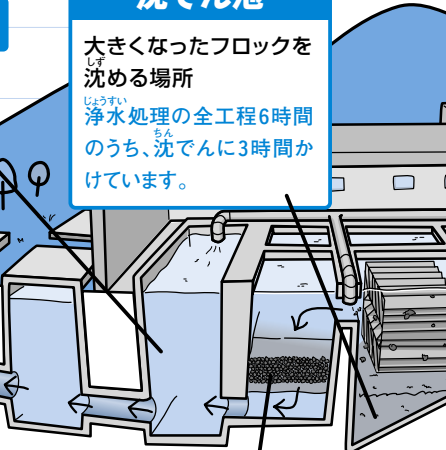

### 配水管

市内の隅々に水を配る管  
配水管の総延長は約6,000 km。これは札幌一鹿児島間を往復する以上の距離で、全国でも有数の規模です。



↑砂の層の断面モデルを見ることができるよ

### ろ過池

水を細かい砂の層に通して、小さな濁りを取り除く場所

- Q. ろ過するとき、砂が水に混ざらないの?  
A. 下に行くほど粒が少しずつ粗くなっていて、砂が水に混ざらないようになっているよ



「さっぽろの水」  
おいしいよー

※右上図は白川浄水場の場合です

### みんなの感想は!?

#### 感想

初めてだけれど、浄水場の方たちがわかりやすく教えてくれて安心しました。とくに私は、体臭が楽かったです。今度家族で、また行きたいです。



#### 感想

四年生の時に勉強したけれど、見学してみると、思ったより水をきれいにするのが大変だという事ばかり勉強になりました。



#### 感想

(ろ過池の砂の洗浄作業を見て)ろ過池で、とても汚い水が、あーと言う間に透き通るほどきれいになって、とても驚きました。



#### 感想

関係者以外入れない所に入れてもらい、くわしく説明をしてもらったので水の変化の様子がよくわかりました。とても楽しかったです。



施設紹介  
白川浄水場



見学希望者は事前にお電話ください。

【白川浄水場】南区白川1814  
☎596-2421 ホームページwww.city.sapporo.jp/suido

### 誌面に出てくれるお友達募集!

市のいろいろな施設や仕事を紹介するこのコーナーに出てみませんか。知らなかったことや新しい世界が発見できるかも。お友達と一緒にどしどし応募してね。

【内容】平日の放課後に市の施設へ行き、見学する様子や感想などを広報誌に掲載します。

【対象】小学4年～6年のグループ。1グループ3～4人。

【申込】はがき、ファクス、Eメール。参加者全員の氏名(ふりがな)、住所、電話番号、学校、学年と応募動機、行きたい施設を記入し、広報課(1号)へ。選考により決定。採用者へは直接連絡。



# 予算の執行状況



福祉や教育など、市政運営の基本となる一般会計予算の平成17年度執行見込みをお知らせします。最終的な決算の内容は、本誌12月号に掲載する予定です。

詳細 財政部 ☎211-2216

## 予算の状況

当初予算

### 平成7年度並みの低い予算規模

地方交付税などの削減や、生活保護費の増加など厳しい財政状況のため、歳入・歳出の大幅な見直しを行い、前年比2.4%の減となりました。

補正予算

### 除雪、アスベスト関連に予算を追加

例年より気温が低く、雪解けが進まなかったために堆積した雪の排雪作業や、アスベスト除去作業などに、115億円の予算を追加しました。

#### 主な補正予算

- 除雪費……………25億円
- 障害者自立支援法 施行準備経費……………4億円
- 私立保育所 新・改築費補助金……………6億円
- 職員給与条例の改定に伴う 職員給与などの減額……………11億円
- アスベスト除去関連……………5億円

最終予算

### 前年比2.2%減の最終予算額

当初予算額	7,935億円
補正予算額	115億円
前年度からの繰越額	109億円
<b>合計(最終予算額)</b>	<b>8,159億円</b>

## 執行状況

一般会計の主な歳入・歳出の決算見込み

区分	最終予算額	決算見込み額
主な歳入	市税	2,597億円 (138,692円)
	国庫支出金	1,312億円
	諸収入	1,291億円
	地方交付税	1,123億円
	市債	704億円 623億円 (33,093円)
主な歳出	保健福祉費	2,059億円
	諸支出金	1,293億円
	職員費	1,043億円
	土木費	1,008億円
	公債費	960億円
		959億円

※( )は市民1人当たりの金額。決算見込み額を平成18年4月1日現在の人口(国勢調査ベース)1,882,589人で除して算出

## 市債残高の状況

市債は、公共施設などを造るために市が借り入れる長期の借入金。将来、その施設を利用する市民にも、費用を公平に分担してもらうためのものです。

今後の返済に備え、資金の積み立て(減債基金)をするなど、計画的な返済に努めているほか、新たな借金をできる限り抑制しており、市債の残高は減少していく見込みです。

なお、一時借入金(年度途中の一時的な資金不足を補うための借り入れ)については、一般会計のほか、企業・特別会計ともに残高はありません。

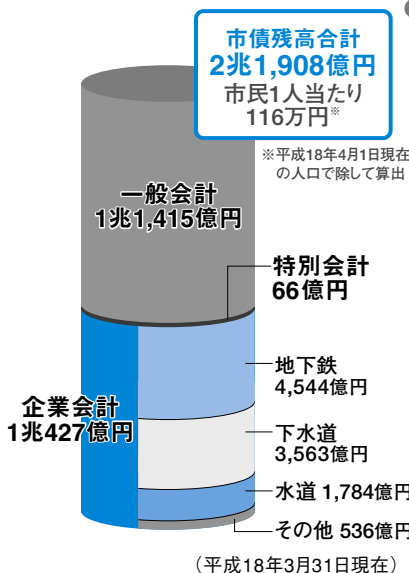

## 基金残高の状況

※基金とは、特定の目的のために積み立てた資金や不動産などの財産のこと。

区分	現在高
減債基金	1,222億円
土地開発基金	711億円
まちづくり推進基金	189億円
財政調整基金	142億円
その他	138億円
合計	2,402億円

(平成18年3月31日現在)